



**PREFEITURA MUNICIPAL DE CANTANHEDE**  
**SECRETARIA MUNICIPAL DE EDUCAÇÃO**

**CONCORRÊNCIA Nº 003/2026**

DATA DE ABERTURA: 29/04/2026 ÀS 08:15 HORAS (HORÁRIO DE BRASÍLIA - DF) NO SÍTIO <a href="http://www.licitanet.com.br">www.licitanet.com.br</a>			
Data de Início Acolhimento das Propostas 13/04/2026		Data Limite Acolhimento das Propostas 30/04/2026 às 08:15 horas – (Horário de Brasília – DF)	
Objeto			
Contratação de empresa de engenharia especializada para a construção de vestiários na Escola Municipal Hildo Oliveira Rocha, localizada na sede do Município de Cantanhede/MA			
Valor Total Máximo da Licitação			
R\$ 205.587,16 (duzentos e cinco mil, quinhentos e oitenta e sete reais e dezesseis centavos).			
Registro de Preços	Vistoria	Instrumento Contratual	Critério de Julgamento
Não	Facultativa	Contrato	Menor Preço Global
Licitação Exclusiva ME/EPP	Reserva Cota ME/EPP	Modo de Disputa	
Não	Não	Aberto	
Exigência de Documentos Complementares na Proposta de Preços	Pedido de Esclarecimentos e Impugnações		
Item 9.18.2 relativo à garantia de proposta e item 9.18.3 relativo à proposta readequada	Até o terceiro dia útil anterior a data de abertura da licitação via plataforma eletrônica LICITANET.		
Exigência de Garantia de Proposta	Tipo de Objeto		Exigência de Garantia Contratual
Sim (Item 9.18.2)	Obra Comum de Engenharia		Sim
EDITAL: O presente edital estará à disposição dos interessados nos seguintes locais: Portal da Transparência do Município: <a href="http://www.cantanhede.ma.gov.br">www.cantanhede.ma.gov.br</a> , Portal do PNCP <a href="https://pncp.gov.br">https://pncp.gov.br</a> plataforma LICITANET <a href="http://www.licitanet.com.br">www.licitanet.com.br</a> podendo ainda ser solicitado através do e-mail: <a href="mailto:cpl@cantanhede.ma.gov.br">cpl@cantanhede.ma.gov.br</a> , bem como ser retirado pessoalmente no Setor de Licitação, localizado na Praça Paulo Rodrigues, nº 01, Centro, CEP: 65.465-000			

## PREFEITURA MUNICIPAL DE CANTANHEDE

### SECRETARIA MUNICIPAL DE EDUCAÇÃO

#### 1. PREÂMBULO

- 1.1 O Município de Cantanhede/MA, inscrito no CNPJ sob o nº 06.156.160/0001-00, por intermédio da Secretaria Municipal de Educação, que ao final assina, sediada à Praça Paulo Rodrigues, nº 01, Centro, CEP: 65.465-000, Cantanhede/MA, torna público que fará realizar procedimento licitatório para contratação do objeto abaixo especificado, na modalidade **CONCORRÊNCIA**, na forma **ELETRÔNICA**, do tipo **MENOR PREÇO GLOBAL**, Processo Administrativo nº 3003002/2026, em observância às disposições da Lei Federal nº 14.133/2021, Lei Complementar nº 123/2006, Instrução Normativa Seges/ME n.º 73/2022, Decreto Municipal nº 394/2023, além das demais legislações correlatas e de outras normas aplicáveis ao objeto deste certame e, ainda, de acordo com as condições estabelecidas neste Edital.

#### 2. OBJETO

- 2.1 A presente licitação tem por objeto a Contratação de empresa de engenharia especializada para a construção de vestiários na Escola Municipal Hildo Oliveira Rocha, localizada na sede do Município de Cantanhede/MA, conforme critérios e especificações descritas no **Anexo I** o qual faz parte integrante deste edital independentemente de transcrição.
- 2.2 **Em caso de discordância existente entre as especificações deste objeto descritas na plataforma licitane e as especificações constantes deste edital, prevalecerão as últimas.**
- 2.3 O prazo de execução do objeto será de **60 (sessenta) dias**.
- 2.4 O regime de execução será por empreitada por preço global.
- 2.4.1 A justificativa da escolha pelo regime de execução por preço global encontra-se no estudo técnico preliminar.

#### 3. DO VALOR MÁXIMO ADMITIDO

- 3.1 O valor máximo admitido para a presente licitação é de **R\$ 205.587,16 (duzentos e cinco mil, quinhentos e oitenta e sete reais e dezesseis centavos)**.
- 3.1.1 Também são tidos como máximos admitidos os valores individualizados de cada item constante da planilha orçamentária.
- 3.1.2 Os percentuais de Mão de Obra, para a obra, deverão ser calculados conforme o indicado na Seção II da Instrução Normativa da Receita Federal do Brasil IN RFB 2021/2021, "Aferição Indireta com Base na Nota Fiscal, na Fatura ou no Recibo de Prestação de Serviços".
- (<http://normas.receita.fazenda.gov.br/sijut2consulta/link.action?idAto=116968#2247121>)

#### 4. CRITÉRIOS DE JULGAMENTO

- 4.1 Para julgamento será adotado o critério de **MENOR PREÇO GLOBAL** observadas as especificações definidas no **Anexo I** deste edital, bem como as condições exigidas **nos itens 07 a 11** do presente Edital.

## PREFEITURA MUNICIPAL DE CANTANHEDE

### SECRETARIA MUNICIPAL DE EDUCAÇÃO

4.1.1 A licitação será realizada em único item, o qual é composto de planilha orçamentária com o detalhamento de seus respectivos subitens.

#### 5. DA IMPUGNAÇÃO AO EDITAL E DO PEDIDO DE ESCLARECIMENTO

5.1 A impugnação e os pedidos de esclarecimentos poderão ser realizados em até 03 (três) dias úteis, antes da data fixada para abertura da sessão pública por forma eletrônica diretamente na plataforma da licitação [www.licitanet.com.br](http://www.licitanet.com.br), ou protocolada na sede da Prefeitura Municipal, no endereço Praça Paulo Rodrigues, nº 01, Centro, CEP: 65.465-000, Cantanhede/MA.

5.1.1 Caso seja acolhida a impugnação contra o ato convocatório, será designada nova data para a realização do certame, exceto quando a alteração no Edital, não afetar a formulação das propostas, conforme dispõe art. 55, §1º, da Lei nº 14.133/21.

5.1.2 Não serão conhecidas as impugnações apresentadas fora do prazo legal.

5.2 A resposta à impugnação ou ao pedido de esclarecimento será divulgado em sítio eletrônico oficial no prazo de até 03 (três) dias úteis, limitado ao último dia útil anterior à data da abertura do certame, disponível para consulta aos consulentes e interessados, no sítio <http://www.cantanhede.ma.gov.br> através do “Link” – “LICITAÇÕES”, e no sítio [www.licitanet.com.br](http://www.licitanet.com.br) e passará a integrar os autos do processo.

5.3 A impugnação tem efeito suspensivo, não sendo aberta a sessão pública de propostas da licitação enquanto estiver pendente o seu julgamento.

5.4 O expediente desta Administração se dá de 2ª a 6ª feiras, no horário compreendido das 08:00 às 12:00 horas e das 14:00 às 18:00 horas.

5.5 Os pedidos de esclarecimentos não suspendem os prazos previstos no certame.

#### 6. DAS CONDIÇÕES PARA PARTICIPAÇÃO

6.1. Poderão participar desta Concorrência interessados cujo ramo de atividade seja compatível com o objeto desta licitação, e que estejam com Credenciamento regular no PORTAL LICITANET.

6.2. O licitante responsabiliza-se exclusiva e formalmente por qualquer transação efetuada diretamente ou por seu representante no Sistema Eletrônico, não cabendo ao provedor do Sistema ou ao órgão entidade promotor do procedimento a responsabilidade por eventuais danos decorrentes de uso indevido da senha, ainda que por terceiros não autorizados.

6.3. É de responsabilidade do cadastrado conferir a exatidão dos seus dados cadastrais nos Sistemas relacionados no item anterior e mantê-los atualizados junto aos órgãos responsáveis pela informação, devendo proceder, imediatamente, à correção ou à alteração dos registros tão logo identifique incorreção ou aqueles se tornem desatualizados.

6.4. A não observância do disposto no item anterior poderá ensejar desclassificação no momento da habilitação

6.5. As microempresas e empresas de pequeno porte terão tratamento diferenciado previsto nos artigos 42 a 45 da Lei Complementar 123, de 14 de dezembro de 2006.



## PREFEITURA MUNICIPAL DE CANTANHEDE

### SECRETARIA MUNICIPAL DE EDUCAÇÃO

- 6.6. Para ter acesso ao sistema eletrônico, os interessados em participar desta **Concorrência** deverão dispor de chave de identificação e senha pessoal, informando-se a respeito do funcionamento e regulamento do sistema.
- 6.7. O uso da senha de acesso pela **licitante** é de sua responsabilidade exclusiva, incluindo qualquer transação por ela efetuada diretamente, ou por seu representante, não cabendo ao provedor do sistema ou ao órgão licitante responsabilidade por eventuais danos decorrentes do uso indevido da senha, ainda que por terceiros.
- 6.8. Não poderão participar desta **Concorrência**:
- 6.8.1. Autor do anteprojeto, do projeto básico ou do projeto executivo, pessoa física ou jurídica, quando a licitação versar sobre serviços ou fornecimento de bens a ele relacionados.
  - 6.8.2. Empresa, isoladamente ou em consórcio, responsável pela elaboração do projeto básico ou do projeto executivo, ou empresa da qual o autor do projeto seja dirigente, gerente, controlador, acionista ou detentor de mais de 5% (cinco por cento) do capital com direito a voto, responsável técnico ou subcontratado, quando a licitação versar sobre serviços ou fornecimento de bens a ela necessários.
  - 6.8.3. Pessoa Física ou jurídica que se encontre, na data de abertura desta **Concorrência**, impossibilitada de participar da licitação em decorrência de sanção que lhe foi imposta.
    - 6.8.3.1. Declarada inidônea junto a qualquer órgão ou entidade da Administração direta ou indireta no âmbito federal, estadual e municipal.
    - 6.8.3.2. Suspensa de participação em licitação e impedimento de contratar com o Município de Cantanhede/MA.
    - 6.8.3.3. O impedimento de que trata este subitem será também aplicado ao licitante que atue em substituição a outra pessoa, física ou jurídica, com o intuito de burlar a efetividade da sanção a ela aplicada, inclusive a sua controladora, controlada ou coligada, desde que devidamente comprovado o ilícito ou a utilização fraudulenta da personalidade jurídica do licitante.
  - 6.8.4. Aquele que mantenha vínculo de natureza técnica, comercial, econômica, financeira, trabalhista ou civil com dirigente do órgão ou entidade contratante ou com agente público que desempenhe função na licitação ou atue na fiscalização ou na gestão do contrato, ou que deles seja cônjuge, companheiro ou parente em linha reta, colateral ou por afinidade, até o terceiro grau.
  - 6.8.5. Empresas controladoras, controladas ou coligadas, nos termos da Lei nº 6.404, de 15 de dezembro de 1976, concorrendo entre si.
  - 6.8.6. Pessoa Física ou jurídica que, nos 05 (cinco) anos anteriores à divulgação do Edital, tenha sido condenada judicialmente, com trânsito em julgado, por exploração de trabalho infantil, por submissão de trabalhadores a condições análogas às de escravo ou por contratação de adolescentes nos casos vedados pela legislação trabalhista.
  - 6.8.7. Sociedade estrangeira não autorizada a funcionar no País.
  - 6.8.8. Não poderá participar, direta ou indiretamente, da licitação ou da execução do contrato agente público do órgão ou entidade licitante ou contratante, devendo ser observadas as situações que possam configurar conflito de interesses no exercício ou após o exercício do cargo ou emprego, nos termos da legislação que disciplina a matéria e o Código de Conduta dos Servidores de Cantanhede.



## PREFEITURA MUNICIPAL DE CANTANHEDE

### SECRETARIA MUNICIPAL DE EDUCAÇÃO

- 6.8.8.1. A vedação se estende a terceiro que auxilie a condução da contratação na qualidade de integrante de equipe de apoio, profissional especializado ou funcionário ou representante de empresa que preste assessoria técnica.
- 6.8.9. Organizações da Sociedade Civil de Interesse Público – OSCIP, atuando nessa condição.
- 6.8.10. Demais condições dispostas nos Decreto Municipal nº 394/2023.
- 6.9. A critério da Administração e exclusivamente a seu serviço, o autor dos projetos e a empresa a que se referem os itens 6.8.1 e 6.8.2 poderão participar no apoio das atividades de planejamento da contratação, de execução da licitação ou de gestão do contrato, desde que sob supervisão exclusiva de agentes públicos do órgão ou entidade.
- 6.10. Equiparam-se aos autores do projeto as empresas integrantes do mesmo grupo econômico.
- 6.11. O disposto nos itens 6.8.1 e 6.8.2 não impede a licitação ou a contratação de serviço que inclua como encargo do contratado a elaboração do projeto básico e do projeto executivo, nas contratações integradas, e do projeto executivo, nos demais regimes de execução.
- 6.12. Será permitida a participação de pessoas jurídicas organizadas em consórcio, atendidas as condições previstas no art. 15 da Lei nº 14.133/2021 e aquelas definidas em edital.
- 6.12.1. Fica vedada a participação nesta licitação de pessoa jurídica consorciada em mais de um consórcio ou isoladamente, bem como de profissional em mais de uma Sociedade Empresária ou em mais de um consórcio.
- 6.12.2. No consórcio de empresas brasileiras e estrangeiras, a liderança caberá, obrigatoriamente, à empresa brasileira.
- 7. DA APRESENTAÇÃO DA PROPOSTA E DOS DOCUMENTOS DE HABILITAÇÃO**
- 7.1. Na presente licitação, a fase de habilitação sucederá as fases de apresentação de propostas e lances e de julgamento.
- 7.2. Os licitantes encaminharão, exclusivamente por meio do sistema eletrônico, a proposta com o valor global, conforme o critério de julgamento adotado neste Edital, até a data e o horário estabelecidos para abertura da sessão pública.
- 7.3. No cadastramento da proposta inicial, o licitante declarará, em campo próprio do sistema, que:
- 7.3.1. Está ciente e concorda com as condições contidas no edital e seus anexos, bem como de que a proposta apresentada compreende a integralidade dos custos para atendimento dos direitos trabalhistas assegurados na Constituição Federal, nas leis trabalhistas, nas normas infralegais, nas convenções coletivas de trabalho e nos termos de ajustamento de conduta vigentes na data de sua entrega em definitivo e que cumpre plenamente os requisitos de habilitação definidos no instrumento convocatório.
- 7.3.2. Não emprega menor de 18 anos em trabalho noturno, perigoso ou insalubre e não emprega menor de 16 anos, salvo menor, a partir de 14 anos, na condição de aprendiz, nos termos do artigo 7º, XXXIII, da Constituição.
- 7.3.3. Não possui empregados executando trabalho degradante ou forçado, observando o disposto nos incisos III e IV do art. 1º e no inciso III do art. 5º da Constituição Federal.
- 7.3.4. Cumpre as exigências de reserva de cargos para pessoa com deficiência e para reabilitado da Previdência Social, previstas em lei e em outras normas específicas.

## **PREFEITURA MUNICIPAL DE CANTANHEDE**

### **SECRETARIA MUNICIPAL DE EDUCAÇÃO**

- 7.4. O licitante organizado em cooperativa deverá declarar, ainda, em campo próprio do sistema eletrônico, que cumpre os requisitos estabelecidos no artigo 16 da Lei nº 14.133/2021.
- 7.5. A falsidade da declaração de que trata os subitens do item 7.3 sujeitará o licitante às sanções previstas na Lei nº 14.133/2021, neste Edital e na legislação municipal.
- 7.6. Os licitantes poderão retirar ou substituir a proposta até a abertura da sessão pública.
- 7.7. Não haverá ordem de classificação na etapa de apresentação da proposta e dos documentos de habilitação pelo licitante, o que ocorrerá somente após os procedimentos de abertura da sessão pública e da fase de envio de lances.
- 7.8. Serão disponibilizados para acesso público os documentos que compõem a proposta dos licitantes convocados para apresentação de propostas, após a fase de envio de lances.
- 7.9. Desde que disponibilizada a funcionalidade no sistema, o licitante poderá parametrizar o seu valor final mínimo quando do cadastramento da proposta e obedecerá às seguintes regras:
  - 7.9.1. A aplicação do intervalo mínimo de diferença de valores entre os lances, que incidirá tanto em relação aos lances intermediários quanto em relação ao lance que cobrir a melhor oferta.
  - 7.9.2. Os lances serão de envio automático pelo sistema, respeitado o valor final mínimo, caso estabelecido, e o intervalo de que trata o subitem acima.
- 7.10. O Valor final mínimo parametrizado no sistema poderá ser alterado pelo fornecedor durante a fase de disputa, sendo vedado:
  - 7.10.1. Valor superior a lance já registrado pelo fornecedor no sistema, quando adotado o critério de julgamento por menor preço.
- 7.11. Caberá ao licitante interessado em participar da licitação acompanhar as operações no sistema eletrônico durante o processo licitatório e se responsabilizar pelo ônus decorrente da perda de negócios diante da inobservância de mensagens emitidas pela Administração ou de sua desconexão.
- 7.12. O licitante deverá comunicar imediatamente ao provedor do sistema qualquer acontecimento que possa comprometer o sigilo ou a segurança, para imediato bloqueio de acesso.

## **8. DO PREENCHIMENTO DA PROPOSTA**

- 8.1. O licitante deverá enviar sua proposta mediante o preenchimento, no sistema eletrônico, dos seguintes campos:
  - 8.1.1. Valor unitário (mensal, unitário etc., conforme o caso) e (anual, total) do item.
  - 8.1.2. O licitante não poderá oferecer proposta em quantitativo inferior ao máximo previsto para contratação
- 8.2. Todas as especificações do objeto contidas na proposta vinculam o licitante.
- 8.3. No valor da proposta inicial, bem como os lances ofertados deverão estar computados todos os valores necessários para o atendimento do objeto da presente licitação, tais como tributos, encargos diretos e indiretos, encargos trabalhistas, previdenciários, fiscais, comerciais, taxas e tarifas, fretes, seguros, materiais, custos inerentes à aquisição, transporte e armazenamento, não cabendo a Prefeitura Municipal de Cantanhede quaisquer custos adicionais.

## PREFEITURA MUNICIPAL DE CANTANHEDE

### SECRETARIA MUNICIPAL DE EDUCAÇÃO

- 8.4. O valor ofertado, tanto na proposta inicial, quanto na etapa de lances, será de exclusiva responsabilidade do licitante, não lhe assistindo o direito de pleitear qualquer alteração, sob alegação de erro, omissão ou qualquer outro pretexto.
- 8.5. A apresentação da proposta implica obrigatoriedade do cumprimento das disposições nelas contidas, em conformidade com o que dispõe o edital, assumindo o proponente o compromisso de executar o objeto licitado nos seus termos, bem como de fornecer os materiais, equipamentos, ferramentas e utensílios necessários, em quantidades e qualidades adequadas à perfeita execução contratual, promovendo, quando requerido, sua substituição.
- 8.6. O prazo de validade da proposta não poderá ser inferior a 90 (noventa) dias consecutivos, contados da data da sessão de abertura desta licitação.
- 8.7. Decorrido o prazo de validade das propostas, sem convocação para contratação, ficam as licitantes liberadas dos compromissos assumidos.
- 9. DA ABERTURA DA SESSÃO, CLASSIFICAÇÃO DAS PROPOSTAS E FORMULAÇÃO DE LANCES**
- 9.1. A abertura da presente licitação dar-se-á automaticamente em sessão pública, por meio de sistema eletrônico, na data, horário e local indicados neste Edital.
- 9.2. Os licitantes poderão retirar ou substituir a proposta, anteriormente inseridos no sistema, até a abertura da sessão pública.
- 9.3. O sistema disponibilizará campo próprio para troca de mensagens entre a Agente de Contratação e os licitantes.
- 9.4. Iniciada a etapa competitiva, os licitantes deverão encaminhar lances exclusivamente por meio de sistema eletrônico, sendo imediatamente informados do seu recebimento e do valor consignado no registro.
- 9.5. O lance deverá ser ofertado pelo valor total (global).
- 9.6. Os licitantes poderão oferecer lances sucessivos, observando o horário fixado para abertura da sessão e as regras estabelecidas no edital.
- 9.7. O licitante somente poderá oferecer lance de valor inferior ao último por ele ofertado e registrado pelo sistema.
- 9.8. O intervalo mínimo de diferença de valores entre os lances, que incidirá tanto em relação aos lances intermediários quanto em relação à proposta que cobrir a melhor oferta deverá ser de **1.000,00 (mil reais)**.
- 9.9. O licitante poderá, uma única vez, excluir seu último lance ofertado, no intervalo de quinze segundos após o registro no sistema, na hipótese de lance inconsistente ou inexequível.
- 9.10. Será adotado para o envio de lances na licitação o modo de disputa “aberto”, os licitantes apresentarão lances públicos e sucessivos, com prorrogações.
- 9.10.1. A etapa de lances da sessão pública terá duração de dez minutos e, após isso, será prorrogada automaticamente pelo sistema quando houver lance ofertado nos últimos dois minutos do período de duração da sessão pública.
- 9.10.2. A prorrogação automática da etapa de lances, de que trata o subitem anterior, será de dois minutos e ocorrerá sucessivamente sempre que houver lances enviados nesse período de prorrogação, inclusive no caso de lances intermediários.

## **PREFEITURA MUNICIPAL DE CANTANHEDE**

### **SECRETARIA MUNICIPAL DE EDUCAÇÃO**

- 9.10.3. Não havendo novos lances na forma estabelecida nos itens anteriores, a sessão pública encerrar-se-á automaticamente, e o sistema ordenará e divulgará os lances conforme a ordem final de classificação.
- 9.10.4. Definida a melhor proposta, se a diferença em relação à proposta classificada em segundo lugar for de pelo menos 5% (cinco por cento), a Agente de Contratação/Comissão, auxiliado pela equipe de apoio, poderá admitir o reinício da disputa aberta, para a definição das demais colocações.
- 9.10.4.1. Nessas condições, as propostas de microempresas e empresas de pequeno porte que se encontrarem na faixa de até 5% (cinco por cento) acima da melhor proposta ou melhor lance serão consideradas empatadas com a primeira colocada.
- 9.10.4.2. A melhor classificada nos termos do subitem anterior terá o direito de encaminhar uma última oferta para desempate, obrigatoriamente em valor inferior ao da primeira colocada, no prazo de 5 (cinco) minutos controlados pelo sistema, contados após a comunicação automática para tanto.
- 9.10.4.3. Caso a microempresa ou a empresa de pequeno porte melhor classificada desista ou não se manifeste no prazo estabelecido, serão convocadas as demais licitantes microempresa e empresa de pequeno porte que se encontrem naquele intervalo de 5% (cinco por cento), na ordem de classificação, para o exercício do mesmo direito, no prazo estabelecido no subitem anterior.
- 9.11. No caso de desconexão com a Agente de Contratação, no decorrer da etapa competitiva da Concorrência, o sistema eletrônico poderá permanecer acessível aos licitantes para a recepção dos lances.
- 9.12. Quando a desconexão do sistema eletrônico para a Agente de Contratação persistir por tempo superior a dez minutos, a sessão pública será suspensa e reiniciada somente após decorridas vinte e quatro horas da comunicação do fato pela Agente de Contratação aos participantes, no sítio eletrônico utilizado para divulgação.
- 9.13. Caso o licitante não apresente lances, concorrerá com o valor de sua proposta.
- 9.14. Só poderá haver empate entre propostas iguais (não seguidas de lances), ou entre lances finais.
- 9.14.1. Havendo eventual empate entre propostas ou lances, o critério de desempate será aquele previsto no art. 60 da Lei nº 14.133/2021 e conforme documentos e diretrizes previstas na legislação municipal, nesta ordem:
- 9.14.1.1. Disputa final, hipótese em que os licitantes empatados poderão apresentar nova proposta em ato contínuo à classificação.
- 9.14.1.2. Avaliação do desempenho contratual prévio dos licitantes, para a qual deverão preferencialmente ser utilizados registros cadastrais para efeito de atesto de cumprimento de obrigações previstos nesta Lei.
- 9.14.1.3. Desenvolvimento pelo licitante de ações de equidade entre homens e mulheres no ambiente de trabalho, conforme regulamento.
- 9.14.1.4. Desenvolvimento pelo licitante de programa de integridade, conforme orientações dos órgãos de controle.
- 9.14.2. Persistindo o empate, será assegurada preferência, sucessivamente, aos bens e serviços produzidos ou prestados por:





## PREFEITURA MUNICIPAL DE CANTANHEDE

### SECRETARIA MUNICIPAL DE EDUCAÇÃO

- 9.14.2.1. Empresas estabelecidas no território do Estado ou do Distrito Federal do órgão ou entidade da Administração Pública estadual ou distrital licitante ou, no caso de licitação realizada por órgão ou entidade de Município, no território do Estado em que este se localize.
- 9.14.2.2. Empresas brasileiras.
- 9.14.2.3. Empresas que invistam em pesquisa e no desenvolvimento de tecnologia no País.
- 9.14.2.4. Empresas que comprovem a prática de mitigação, nos termos da Lei nº 12.187, de 29 de dezembro de 2009.
- 9.14.2.5. Não obtendo êxito, após as alternativas elencadas acima, a administração poderá realizar o desempate através da realização de sorteio dentro da plataforma onde será realizada a sessão.
- 9.15. Encerrada a etapa de envio de lances da sessão pública, a Agente de Contratação poderá negociar, pelo sistema eletrônico, condições mais vantajosas para que seja obtida melhor proposta.
- 9.15.1. A negociação poderá ser feita com os demais licitantes, segundo a ordem de classificação inicialmente estabelecida.
- 9.15.2. A negociação será realizada por meio do sistema, podendo ser acompanhada pelos demais licitantes.
- 9.15.3. O resultado da negociação será divulgado a todos os licitantes e anexado aos autos do processo licitatório.
- 9.16. O último lance ofertado deverá levar em consideração o número máximo de casas decimais permitidas para o valor 02 (duas) casas, oportunidade em que as casas decimais excedentes do valor deverão ser desconsideradas em caso de arredondamentos.
- 9.17. Esse valor será fixo durante o prazo de vigência do contrato.
- 9.18. A Agente de Contratação solicitará ao licitante mais bem classificado que, no prazo de **02 (duas) horas**, envie por meio de funcionalidade disponível no sistema de [www.licitanete.gov.br](http://www.licitanete.gov.br), a proposta adequada ao último lance ofertado após a negociação realizada, acompanhada dos documentos complementares quando exigido em edital, a exemplo de garantia de proposta, e quando necessário de documentos para confirmação daqueles exigidos neste Edital e já apresentados.
- 9.18.1. É facultado a Agente de Contratação prorrogar o prazo estabelecido, a partir de solicitação fundamentada feita no chat pelo licitante, antes de findo o prazo.

#### **GARANTIA DE PROPOSTA**

- 9.18.2. A licitante deverá emitir até a data e horário limite de cadastramento das propostas, sob pena de desclassificação, **Garantia de Proposta**, nos termos do art. 58 da Lei nº 14.133/21, no valor corresponde à 1% (um por cento) do valor estimado para a presente licitação, considerando para o cálculo o valor máximo estabelecido em edital, sendo que a garantia poderá ser realizada por intermédio de qualquer das modalidades previstas no §1º do art. 96 da Lei nº 14.133/21.
- 9.18.2.1. **Caso a licitante opte por caução em dinheiro, deverão ser depositados no:**

**CONTA CORRENTE: 4573-X**

Praça Paulo Rodrigues, 01, Centro.  
Cantanhede-MA. Cep 65465-000

[www.cantanhede.ma.gov.br](http://www.cantanhede.ma.gov.br)  
[semed@cantanhede.ma.gov.br](mailto:semed@cantanhede.ma.gov.br)



## PREFEITURA MUNICIPAL DE CANTANHEDE SECRETARIA MUNICIPAL DE EDUCAÇÃO

**AGÊNCIA: 1734-5**

**PREF MUN CANTANHEDE – TRIBUTOS**

**BANCO DO BRASIL**

**9.18.2.1.1. Deverá ser apresentado o comprovante do depósito a Agente de Contratação.**

**9.18.2.1.2.** O valor será administrado pela Prefeitura Municipal de Cantanhede, por meio de aplicação em conta poupança, cujo rendimento será repassado integralmente a licitante quando da devolução conforme subitem abaixo.

**9.18.2.1.3.** A garantia da proposta será devolvida ao vencedor e aos demais licitantes no prazo de até 10 (dez) dias úteis, contado da assinatura do contrato ou da data em que for declarada fracassada a licitação.

**9.18.2.2. Caso a licitante opte pela modalidade de Seguro Garantia ou Fiança Bancária:**

**9.18.2.2.1.** A licitante deverá emitir o documento com prazo de validade de 120 (cento e vinte) dias a contar da data da abertura das propostas.

**9.18.2.2.2.** Deverá ser apresentado o seguro garantia ou a fiança bancária a Agente de Contratação, juntamente com o comprovante de pagamento do mesmo.

**9.18.2.2.3.** A garantia da proposta independentemente da modalidade escolhida pela licitante deverá ser emitida até a data e horário limite de cadastramento das propostas, sob pena de desclassificação.

### **PROPOSTA READEQUADA**

**9.18.3. Para a elaboração da proposta readequada a licitante poderá utilizar-se do modelo de proposta presente no Anexo III deste edital, o qual contém as seguintes exigências:**

**9.18.3.1.** Valor do item arrematado, o qual será aplicado ao valor descrito nas planilhas constantes do projeto básico I deste Edital e linearmente aos valores unitários dos subitens da planilha orçamentária que faz parte integrante deste edital, utilizando duas casas decimais (ex: 1,10; 1,05; 1,15)

**9.18.3.1.1.** Ao valor descrito na tabela do Anexo I, bem como aos valores unitários e totais componentes da Planilha Orçamentária, deverão ser utilizadas 02 (duas) casas decimais depois da vírgula (ex: 1,10; 1,05; 1,15).

**9.18.3.2. Planilha Orcamentária** devidamente preenchida com os respectivos valores adequados valor final proposto, conforme a planilha constante no arquivo no Projeto Básico

**9.18.3.2.1.** Os valores máximos admitidos para os itens da planilha orçamentária estão disponíveis no Projeto Básico.

**9.18.3.3. Cronograma Físico Financeiro** devidamente preenchido com os respectivos valores adequados ao valor final proposto, conforme o cronograma presente no mesmo arquivo da planilha orçamentária informado no subitem acima 9.18.3.2, aba “**Cronograma**”.

## PREFEITURA MUNICIPAL DE CANTANHEDE

### SECRETARIA MUNICIPAL DE EDUCAÇÃO

9.18.3.4. **Detalhamento das Bonificações e Despesas Indiretas (BDI)** ou declaração de que aceita as composições constantes deste edital ou no caso de não apresentação da composição do BDI, considerar-se-á que adotou o constante deste edital.

a) O BDI, que incidirá sobre o somatório dos custos totais de cada item de serviço, deverá estar apresentado à parte, ao final da planilha, sendo ali necessariamente detalhada sua composição.

b) Cada licitante apresentará sua composição de BDI, levando em conta que nesta taxa deverão estar considerados, além dos impostos, as despesas indiretas não explicitadas na planilha orçamentária e o lucro.

c) Na composição do BDI, percentual de ISS compatível com a legislação tributária do município de Cantanhede, observando a forma de definição da base de cálculo do tributo prevista na legislação municipal e, sobre esta, a respectiva alíquota do ISS, que será um percentual proporcional entre o limite máximo de 5% estabelecido no art. 8º, inciso II, da Lei Complementar nº 116/2003 e o limite mínimo de 2% fixado pelo art. 88 do Ato das Disposição Constitucionais Transitórias. (Acórdão nº 2622/2013 – TCU – Plenário).

d) As empresas sujeitas ao regime de tributação de incidência não cumulativa de PIS e COFINS apresentem demonstrativo de apuração de contribuições sociais comprovando que os percentuais dos referidos tributos adotados na taxa de BDI correspondem à média dos percentuais efetivos recolhidos em virtude do direito de compensação dos critérios previstos no art. 3º das Lei ns. 10.637/2002 e 10.833/2003, de forma a garantir que os preços contratados pela Administração Pública reflitam os benefícios tributários pela legislação tributária. (Acórdão nº 2622/2013 – TCU – Plenário).

e) As empresas optantes pelo Simples Nacional deverão apresentar os percentuais de ISS, PIS e COFINS discriminados na composição do BDI que sejam compatíveis com as alíquotas a que a empresa está obrigada a recolher, previstas no Anexo I da Lei Complementar nº 123/2006, acompanhada da bem como que a composição de encargos sociais não inclua os gastos relativos às contribuições que essas empresas estão dispensadas de recolhimento (Sesi, Senai, Sebrae etc.), conforme dispõe o art. 13, §3º da referida Lei Complementar. (Acórdão nº 2622/2013 – TCU – Plenário)

9.18.3.5. **Detalhamento dos Encargos Sociais (ES)**, que contenha todas as informações solicitadas.

9.18.3.6. **Composições de Preços Unitários**, de acordo com o especificado no Orçamento Analítico da obra, constando unidades e insumos com respectivos consumos. Apresentar, discriminadamente, percentuais de BDI e Encargos Sociais aplicados.

9.18.3.7. **Curva abc de insumos e serviços**.

9.18.3.8. A licitante expressa concordância quanto à adequação do projeto que integrar o edital de licitação e as alterações contratuais sob alegação de falhas ou omissões em qualquer das peças, orçamentos, plantas, especificações, memoriais e estudos técnicos preliminares do projeto, não poderão ultrapassar, no total, 10% (dez por cento) do valor integral do contrato, computando-se esse percentual para verificação do limite previsto no art. 125 da Lei Federal n.º 14.133/21.



## PREFEITURA MUNICIPAL DE CANTANHEDE

### SECRETARIA MUNICIPAL DE EDUCAÇÃO

- 9.18.3.9. A proposta deverá conter as condições acima descritas, bem como as demais especificações constantes no **Anexo I**, e poderá conter a expressão “demais condições e especificações conforme o edital”.
- 9.18.3.10. A proposta deverá ser redigida no idioma Português (Brasil) e apresentada em 01 (uma) via original, contendo o número e a modalidade de licitação deste Edital, sem rasuras e a última contendo data, assinatura e identificação do signatário e conter preferencialmente **dados bancários (número da conta corrente e o número e endereço da agência bancária)**.
- 9.18.3.11. Somente haverá a necessidade de comprovação do preenchimento de requisitos mediante apresentação dos documentos originais não-digitais quando houver dúvida em relação à integridade do documento digital ou quando a lei expressamente o exigir.
- 9.19. Após a negociação do preço e envio dos documentos complementares se for o caso, a Agente de Contratação iniciará a fase de aceitação e julgamento da proposta.

## 10. DA FASE DE JULGAMENTO

- 10.1. Encerrada a etapa de negociação, a Agente de Contratação verificará se o licitante provisoriamente classificado em primeiro lugar atende às condições de participação no certame, conforme previsto no art. 14 da Lei nº 14.133/2021, legislação correlata e no item 6.5 do edital (Critérios de Vedação de Participação), especialmente quanto à existência de sanção que impeça a participação no certame ou a futura contratação, mediante a consulta aos seguintes cadastros:
- 10.1.1. Sistema de Cadastro Unificado de Fornecedores – SICAF ou Cadastro de Fornecedores de Cantanhede.
- 10.1.2. Cadastro Nacional de Empresas Inidôneas e Suspensas – CEIS e Cadastro Nacional de Empresas Punidas – CNEP, mantido pela Controladoria-Geral da União (<https://portal.datransparencia.gov.br/sancoes/consulta?ordenarPor=nomeSancionado&direcao=asc>).
- 10.1.3. Cadastro de Empresas e Pessoas punidas por trabalho a condições análogas às de escravo.
- 10.1.4. Cadastro de Impedidos de Licitar, mantido pelo Tribunal de Contas do Estado do Maranhão – TCE/MA.
- 10.2. A consulta aos cadastros será realizada em nome da empresa licitante e também de seu sócio majoritário, por força da vedação de que trata o art. 12 da Lei nº 8.429/1992.
- 10.3. Caso conste na Consulta de Situação do licitante a existência de Ocorrências Impeditivas Indiretas, a Agente de Contratação diligenciará para verificar se houve fraude por parte das empresas apontadas no Relatório de Ocorrências Impeditivas Indiretas. (IN nº 3/2018, art. 29, caput)
- 10.3.1. A tentativa de burla será verificada por meio dos vínculos societários, linhas de fornecimento similares, dentre outros. (IN nº 3/2018, art. 29, §1º).
- 10.3.2. O licitante será convocado para manifestação previamente a uma eventual desclassificação. (IN nº 3/2018, art. 29, §2º).





## **PREFEITURA MUNICIPAL DE CANTANHEDE**

### **SECRETARIA MUNICIPAL DE EDUCAÇÃO**

- 10.3.3. Constatada a existência de sanção, o licitante será reputado inabilitado, por falta de condição de participação.
- 10.4. Encerrada a etapa de negociação, a Agente de Contratação examinará a proposta classificada em primeiro lugar, quanto à adequação ao objeto e à compatibilidade do preço em relação ao máximo estipulado para contratação neste edital e em seus anexos.
- 10.5. Será desclassificada a proposta vencedora que:
  - 10.5.1. Contiver vícios insanáveis.
  - 10.5.2. Não obedecer às especificações técnicas contidas no edital.
  - 10.5.3. Não tiverem sua exequibilidade demonstrada, quando exigido pela Administração.
  - 10.5.4. Apresentar desconformidade com quaisquer outras exigências deste Edital ou seus anexos, desde que insanável.
- 10.6. Além das disposições acima, a análise de exequibilidade e sobrepreço considerará o seguinte:
  - 10.6.1. Nos regimes de empreitada por preço global, a caracterização do sobrepreço se dará pela superação do valor global estimado.
  - 10.6.2. No caso de obras de engenharia, serão consideradas inexequíveis as propostas cujos valores forem inferiores a 75% (setenta e cinco por cento) do valor orçado pela Administração, independentemente do regime de execução.
  - 10.6.3. Será exigida garantia adicional do licitante vencedor cuja proposta for inferior a 85% (oitenta e cinco por cento) do valor orçado pela Administração, equivalente à diferença entre este último e o valor da proposta, sem prejuízo das demais garantias exigíveis de acordo com a Lei.
- 10.7. Se houver indícios de inexequibilidade da proposta de preço, ou em caso da necessidade de esclarecimentos complementares, poderão ser efetuadas diligências, para que a empresa comprove a exequibilidade da proposta.
  - 10.7.1. No caso de inexequibilidade nos moldes do item 10.6.2 acima, o licitante deve demonstrar que o valor da proposta é compatível com a execução do objeto licitado no que se refere aos custos dos insumos e aos coeficientes de produtividade adotados nas composições de custos unitários.
  - 10.7.2. A análise de exequibilidade da proposta não considerará materiais e instalações a serem fornecidos pelo licitante em relação aos quais ele renuncie a parcela ou à totalidade da remuneração, desde que a renúncia esteja expressa na proposta.
- 10.8. Na hipótese de necessidade de suspensão da sessão pública para a realização de diligências, com vistas ao saneamento das propostas, a sessão pública somente poderá ser reiniciada mediante aviso prévio no sistema com, no mínimo, vinte e quatro horas de antecedência, e a ocorrência será registrada em ata.
- 10.9. Para fins de análise da proposta quanto ao cumprimento das especificações do objeto, poderá ser colhida a manifestação escrita do setor requisitante do serviço ou da área especializada no objeto.
- 10.10. Para análise e julgamento da planilha orçamentária readequada valor final proposto, serão considerados os critérios dispostos no item 9.18.3.1.1.

## PREFEITURA MUNICIPAL DE CANTANHEDE

### SECRETARIA MUNICIPAL DE EDUCAÇÃO

- 10.11. Se a proposta ou lance vencedor for desclassificado, a Agente de Contratação examinará a proposta ou lance subsequente, e, assim sucessivamente, na ordem de classificação.
- 10.12. Havendo necessidade, a Agente de Contratação suspenderá a sessão, informando no “chat” a nova data e horário para a continuidade da mesma.
- 10.13. O licitante que deixar de enviar a documentação solicitada nos termos deste edital, terá sua proposta desclassificada, sem prejuízo da aplicação de sanções previstas neste edital.
- 10.14. Erros no preenchimento da planilha orçamentária, cronograma físico financeiro, detalhamento do bdi e encargos sociais, não constituem motivo para a desclassificação da proposta. Erros sanáveis poderão ser corrigidos pelo fornecedor, no prazo indicado pelo sistema, desde que não haja majoração do preço total e atenda aos critérios dispostos neste edital quando à readequação da proposta.
- 10.15. Encerrada as etapas de aceitação da proposta, será aberto prazo para intenção de recurso desta fase nos termos do item 12.3.1 do edital.
- 10.16. Restando a empresa classificada, será iniciado o procedimento de habilitação, observado o disposto neste edital.

## 11. HABILITAÇÃO

- 11.1. Encerrada a etapa de julgamento das propostas, será realizada a verificação dos documentos de habilitação do licitante melhor classificado para o objeto, por intermédio das disposições contidas abaixo.
  - 11.1.1. Considerando o disposto no art. 63, II e III, da Lei nº 14.133/2021, a verificação da validade dos documentos de habilitação ocorrerá, tendo como referência, o dia em que estes forem efetivamente apresentados, e não a data de início da sessão.
- 11.2. Para fins de habilitação, os licitantes poderão utilizar o Certificado de Registro Cadastral expedido pelo “Setor de Cadastro de Fornecedores do Município de Cantanhede/MA”, em substituição aos documentos de habilitação jurídica, regularidade fiscal e trabalhista, qualificação econômico-financeira e qualificação técnica (quando a opção está disponível, bem como os documentos técnicos solicitados em edital estiverem no referido cadastro), assegurado aos licitantes, caso manifestem interesse, vistas aos documentos que compõem os referidos cadastros.
  - 11.2.1. O licitante não cadastrado no Cadastro de Fornecedores do Município de Cantanhede/MA deverá apresentar toda a documentação de habilitação prevista neste Edital, na forma disposta dos itens 11.2.5 e 11.4 do edital.
  - 11.2.2. É de responsabilidade do licitante conferir a exatidão dos seus dados cadastrais no Cadastro de Fornecedores de Cantanhede e mantê-los atualizados junto aos órgãos responsáveis pela informação, devendo proceder, imediatamente, à correção ou à alteração dos registros tão logo identifique incorreção ou aqueles se tornem desatualizados.
  - 11.2.3. A habilitação do licitante cadastrado no Município de Cantanhede a consulta será realizada mediante o documento Certificado de Registro Cadastral que deverá ser anexado pela licitante junto a plataforma licitanet, aos documentos por eles abrangidos, bem como pela documentação complementar especificada neste edital.
  - 11.2.4. A verificação pela Agente de Contratação, em sítios eletrônicos oficiais de órgãos e entidades emissores de certidões constitui meio legal de prova, para fins de habilitação.

## PREFEITURA MUNICIPAL DE CANTANHEDE

### SECRETARIA MUNICIPAL DE EDUCAÇÃO

- 11.2.5. Os documentos exigidos para habilitação que não estejam contemplados no Cadastro de Fornecedores de Cantanhede ou documentos de habilitação complementares necessários a confirmação daqueles exigidos neste Edital e já apresentados, serão enviados por meio do sistema, em formato digital, no prazo de **02 (duas) horas** prorrogável por igual período, contado da solicitação da Agente de Contratação.
- 11.2.6. Os documentos exigidos para fins de habilitação poderão ser apresentados em original ou por cópia.
- 11.2.7. Somente haverá a necessidade de comprovação do preenchimento de requisitos mediante apresentação dos documentos originais não-digitais quando houver dúvida em relação à integridade do documento digital ou quando a lei expressamente o exigir.
- 11.2.8. Quando permitida a participação de empresas estrangeiras que não funcionem no País, as exigências de habilitação serão atendidas mediante documentos equivalentes, inicialmente apresentados em tradução livre.
- 11.3. A documentação poderá ser da MATRIZ ou da FILIAL, obedecendo as seguintes regras:
- 11.3.1. Se o licitante for a matriz, todos os documentos deverão estar em nome da matriz, e se o licitante for a filial, todos os documentos deverão estar em nome da filial, exceto aqueles documentos que, pela própria natureza, comprovadamente, forem emitidos somente em nome da matriz.
- 11.3.2. Os documentos de Habilitação Técnica serão aceitos emitidos em nome da matriz ou da filial, salvo disposição do edital em contrário.
- 11.4. Ressalvado o disposto no item 11.2, os licitantes deverão encaminhar, nos termos deste edital, a documentação relacionada nos itens a seguir, para fins de habilitação.
- 11.5. **Habilitação Jurídica**
- 11.5.1. **Empresário individual:** inscrição no Registro Público de Empresas Mercantis, a cargo da Junta Comercial da respectiva sede.
- 11.5.2. **Microempreendedor Individual - MEI:** Certificado da Condição de Microempreendedor Individual - CCMEI, cuja aceitação ficará condicionada à verificação da autenticidade no sítio <https://www.gov.br/empresas-e-negocios/pt-br/empreendedor>.
- 11.5.3. **Sociedade empresária, sociedade limitada unipessoal – SLU ou sociedade identificada como empresa individual de responsabilidade limitada - EIRELI:** inscrição do ato constitutivo, estatuto ou contrato social devidamente registrado no órgão competente, acompanhado, conforme o caso, da prova de seus administradores ou da diretoria em exercício.
- 11.5.4. **Sociedade simples:** inscrição do ato constitutivo no Registro Civil de Pessoas Jurídicas do local de sua sede, acompanhada de documento comprobatório de seus administradores.
- 11.5.5. **Sociedade empresária estrangeira:** portaria de autorização de funcionamento no Brasil, publicada no Diário Oficial da União e arquivada na Junta Comercial da unidade federativa onde se localizar a filial, agência, sucursal ou estabelecimento, a qual será considerada como sua sede, conforme Instrução [Normativa DREI/ME n.º 77, de 18 de março de 2020](#).
- 11.5.6. **Sociedade cooperativa:** ata de fundação e estatuto social, com a ata da assembleia que o aprovou, devidamente arquivado na Junta Comercial ou inscrito no Registro Civil das



## PREFEITURA MUNICIPAL DE CANTANHEDE

### SECRETARIA MUNICIPAL DE EDUCAÇÃO

Pessoas Jurídicas da respectiva sede, além do registro de que trata o [art. 107 da Lei nº 5.764, de 16 de dezembro 1971](#).

- 11.5.7. Os documentos apresentados deverão estar acompanhados de todas as alterações ou da consolidação respectiva e todas as alterações posteriores.
- 11.5.8. No caso de empresas reunidas em consórcio: Compromisso de constituição do Consórcio devidamente registrado por escritura pública ou documento particular registrado em Cartório de Registro de Títulos e Documentos, atendendo as seguintes condições:
  - 11.5.8.1. Indicação da empresa líder do consórcio, que será responsável por sua representação perante a Administração.
  - 11.5.8.2. Responsabilidade solidária dos integrantes pelos atos praticados em consórcio, tanto na fase de licitação quanto na execução do contrato.
  - 11.5.8.3. O prazo de duração do consórcio deve, no mínimo, coincidir com o prazo de conclusão do objeto licitatório, até sua aceitação definitiva.
  - 11.5.8.4. Indicação do percentual de responsabilidade de cada consorciada, bem como as atividades que serão desempenhadas por cada consorciado individualmente (no caso de consórcios heterogêneos) para o objeto da presente licitação.
  - 11.5.8.5. Os consorciados deverão apresentar compromisso de que não alterarão a constituição ou composição do consórcio, visando manter válidas as premissas que asseguram a sua habilitação, salvo aprovação pela Administração.
  - 11.5.8.6. Os consorciados deverão apresentar compromisso de que não se constituem nem se constituirão, para fins do consórcio, em pessoa jurídica e de que o consórcio não adotará denominação própria, diferente de seus integrantes.
- 11.5.9. No caso de empresas reunidas em consórcio, cada empresa integrante do consórcio, isoladamente, deverá apresentar os documentos relacionados nos itens 11.5.1 ao 11.5.7 do edital, conforme o caso.

#### 11.6. **Regularidade Fiscal e Trabalhista**

- 11.6.1. Prova de inscrição no Cadastro Nacional de Pessoas Jurídicas (CNPJ).
- 11.6.2. Prova de inscrição no cadastro de contribuintes estadual e/ou municipal, se houver, relativo ao domicílio ou sede do licitante, pertinente ao seu ramo de atividade e compatível com o objeto contratual.
- 11.6.3. Prova de regularidade fiscal perante a Fazenda Nacional, mediante apresentação de certidão expedida conjuntamente pela Secretaria da Receita Federal do Brasil (RFB) e pela Procuradoria-Geral da Fazenda Nacional (PGFN), referente a todos os créditos tributários federais e à Dívida Ativa da União (DAU) por elas administrados, inclusive as contribuições sociais previstas nas alíneas 'a' a 'd' do parágrafo único do art. 11 da Lei nº 8.212/1991.
- 11.6.4. Prova de regularidade com a **Fazenda Pública Estadual** do domicílio ou sede do licitante, mediante apresentação da:
  - 11.6.4.1. Certidão Negativa de Débitos, ou Certidão Positiva com efeitos de Negativa;
  - 11.6.4.2. Certidão Negativa, ou Certidão Positiva com efeitos de Negativa, quanto à Dívida Ativa.





## PREFEITURA MUNICIPAL DE CANTANHEDE

### SECRETARIA MUNICIPAL DE EDUCAÇÃO

- 11.6.4.3. Caso o fornecedor seja considerado isento dos tributos estaduais relacionados ao objeto licitatório, deverá comprovar tal condição mediante a apresentação de declaração da Fazenda Estadual do domicílio ou sede do fornecedor, ou outra equivalente, na forma da lei.
- 11.6.5. Prova de regularidade com a **Fazenda Municipal**, através de:
- 11.6.5.1. Certidão Negativa ou Positiva com Efeitos de Negativa de Débitos Fiscais;
  - 11.6.5.2. Certidão Negativa ou Positiva com Efeitos de Negativa de Inscrição de Débitos na Dívida Ativa.
  - 11.6.6. Prova de regularidade perante o Fundo de Garantia por Tempo de Serviço.
  - 11.6.7. Prova de regularidade relativa à Justiça do Trabalho, mediante apresentação de Certidão Negativa de Débito ou Certidão Positiva com efeito de Negativa de débitos trabalhistas – CNDT.
  - 11.6.8. O fornecedor enquadrado como microempreendedor individual estará dispensado da prova de inscrição nos cadastros de contribuintes estadual e municipal, referente ao item 11.6.2 do edital.
  - 11.6.9. Para empresas reunidas em consórcio, deverão ser apresentados todos os documentos relacionados neste item (11.6) de cada empresa integrante do consórcio, isoladamente.
- 11.7. **Qualificação Econômico-Financeira**
- 11.7.1. Certidão negativa de falência e recuperação judicial ou extrajudicial, ou de certidão que comprove plano de recuperação acolhido ou homologado judicialmente, expedida pelo distribuidor da sede da pessoa jurídica.
  - 11.7.2. Balanço patrimonial e demonstrações contábeis, dos últimos 02 (dois) anos (exercício financeiro), apresentados na forma da lei, acompanhado dos termos de abertura e encerramento do livro diário devidamente registrados, que comprovem a boa situação financeira da empresa, vedada a sua substituição por balancetes ou balanços provisórios, podendo ser atualizados por índices oficiais quando encerrado há mais de 3 (três) meses da data de apresentação da proposta dos 2 (dois) últimos exercícios sociais, vedada a sua substituição por balancetes ou balanços provisórios.
    - 11.7.2.1. No caso de empresa constituída no exercício social vigente, deverá apresentar Balanço de Abertura nos termos do item 11.7.2.3, sendo facultada a apresentação conjunta da Demonstração do Resultado do Exercício – DRE.
    - 11.7.2.2. No caso de empresa constituída há menos de 02 (dois) anos, o balanço patrimonial e as demonstrações contábeis limitar-se-ão ao último exercício social encerrado.
    - 11.7.2.3. Serão considerados e aceitos, na forma da lei os balanços patrimoniais e demonstrações contábeis que atendam as seguintes exigências:
      - 11.7.2.3.1. Quando se tratar de empresas S/A com publicações em jornais:** publicação do Diário Oficial e/ou jornais de grande circulação contendo o Balanço e a Demonstração do Resultado do Exercício – DRE (Lei nº 6.404/76 e demais normas aplicáveis).

## PREFEITURA MUNICIPAL DE CANTANHEDE

### SECRETARIA MUNICIPAL DE EDUCAÇÃO

- 11.7.2.3.2. Quando se tratar de empresas de outra forma societária:** Serão considerados aceitos como na forma da lei de acordo com seu enquadramento e legislação pertinente, o balanço patrimonial e demonstrações contábeis assim apresentados: Publicados em Diário Oficial ou Publicados em jornal de grande circulação ou Por cópia integral do Livro Diário, com Balanço Patrimonial, Demonstrações Contábeis, devidamente autenticado na Junta Comercial da sede ou domicílio da empresa, na forma da Instrução Normativa nº 11, de 05 de dezembro de 2013, do Departamento de Registro Empresarial e Integração - DREI, acompanhado obrigatoriamente dos Termos de Abertura e de Encerramento do Livro Diário, devidamente registrados na Junta Comercial da sede ou domicílio da licitante, conforme disposto nos artigos 1.180, Parágrafo Único.
- 11.7.2.3.3. As empresas que não optaram ao regime tributário do Simples Nacional durante o exercício financeiro a que se refere as informações contábeis, deverão apresentar o Balanço Patrimonial completo, incluindo os termos de abertura e encerramento, bem como as demonstrações contábeis no formato ECD/SPED, ou o livro caixa, atendendo ao disposto no Parágrafo Único do art. 45 da Lei 8.981/95, nos termos da Instrução Normativa nº 2.003, de 18 de janeiro de 2021).**
- 11.7.2.4.** Quanto à exigibilidade do balanço patrimonial e demonstrações contábeis às empresas que elaboram o balanço patrimonial no final de cada exercício (**relativo ao último exercício**): quando se tratar de empresas que adotem a Escrituração Contábil Digital (ECD), até o último dia útil do mês de junho de cada ano, poderão ser apresentados os referidos documentos do exercício anterior ao último, e após o último dia útil do mês de junho somente do último exercício; para as demais, até dia 30 de abril do ano corrente, poderão ser apresentados os referidos documentos do exercício anterior ao último, e após esta data somente do último exercício.
- 11.7.3.** Comprovação da situação financeira da empresa através dos índices de Liquidez Geral (LG), Liquidez Corrente (LC) e Solvência Geral (SG), resultantes da aplicação das fórmulas abaixo, **comprovados mediante o Balanço Patrimonial dos 02 (dois) últimos exercícios sociais encerrados**, devendo os resultados serem iguais ou superiores a 1,00 (um), em todos os índices mencionados nas seguintes fórmulas:

$$LG = \frac{\text{Ativo Circulante} + \text{Realizável a Longo Prazo}}{\text{Passivo Circulante} + \text{Passivo Não Circulante}}$$

$$LC = \frac{\text{Ativo Circulante}}{\text{Passivo Circulante}}$$

$$SG = \frac{\text{Ativo Total}}{\text{Passivo Circulante} + \text{Passivo Não Circulante}}$$

Onde: LG = Liquidez Geral

LC = Liquidez Corrente

SG = Solvência Geral

## PREFEITURA MUNICIPAL DE CANTANHEDE

### SECRETARIA MUNICIPAL DE EDUCAÇÃO

- 11.7.3.1. A Agente de Contratação poderá aferir por meio do(s) balanço(s) patrimonial(is) apresentado(s), os índices acima mencionados, no caso da licitante deixar de apresentar o cálculo exigido neste edital.
- 11.7.4. Para empresas reunidas em consórcio, deverão ser apresentados todos os documentos acima relacionados por cada integrante do consórcio, isoladamente.
- 11.7.5. Caso a licitante possua qualquer dos índices especificados anteriormente, inferior à 1,00 (um), deverá comprovar possuir Patrimônio Líquido não inferior a 5% (cinco por cento) do valor estimado da licitação, considerando para o cálculo o valor máximo estabelecido em edital, por meio do Balanço Patrimonial/Abertura do último exercício social encerrado.
- 11.7.5.1. No caso de empresas reunidas em consórcio se qualquer das empresas consorciadas possuir índice inferior à 1,00 (um) em qualquer dos índices especificados anteriormente, deverá comprovar possuir Patrimônio Líquido não inferior a 5,5% (cinco vírgula cinco por cento) do valor estimado da licitação, considerando para o cálculo o valor máximo estabelecido em edital, por meio do Balanço Patrimonial/Abertura do último exercício social encerrado.
- 11.7.5.2. Para empresas reunidas em consórcio, a verificação de Patrimônio Líquido nos termos exigidos acima, será relativa a soma dos Patrimônios Líquidos de cada consorciada, por meio do Balanço Patrimonial/Abertura do último exercício social encerrado.
- 11.7.5.3. O acréscimo previsto no item 11.7.5.1 não se aplica aos consórcios compostos, em sua totalidade, de microempresas e pequenas empresas, assim definidas em lei.
- 11.8. **Qualificação Técnica**
- 11.8.1. Certidão de Registro de Pessoa Jurídica (empresa licitante) expedida pelo Conselho Regional de Engenharia e Agronomia – CREA ou Conselho de Arquitetura e Urbanismo – CAU ou outro conselho regional legalmente habilitado, dentro do seu prazo de validade.
- 11.8.1.1. No caso de empresas reunidas em consórcio, apresentar o documento exigido no item 11.8.1 de todas as empresas integrantes do consórcio.
- 11.8.2. **Comprovação de Capacidade Técnica-Operacional** mediante atestados/ declarações emitidas pelos contratantes dos serviços compatíveis com o objeto da licitação. Deverá estar datado e assinado por proprietário e / ou procurador e / ou responsável técnico do contratante da época de emissão da declaração. Poderão ocorrer ainda através de Atestados com Certidão de Acervo Técnico, registrados em conselhos profissionais. Para comprovação de capacidade técnica-operacional será exigido as parcelas de maior relevância de serviços compatíveis com os itens destacados abaixo, do projeto básico.

ITEM	DESCRIÇÃO DO ITEM	UND	PARCELA DE MAIOR RELEVÂNCIA - QTDE 50%
1	ALVENARIA DE VEDAÇÃO DE BLOCOS CERÂMICOS FURADOS NA HORIZONTAL DE 9X14X19 CM (ESPESSURA 9 CM) E	m <sup>2</sup>	80,06

## PREFEITURA MUNICIPAL DE CANTANHEDE

### SECRETARIA MUNICIPAL DE EDUCAÇÃO

	ARGAMASSA DE ASSENTAMENTO COM PREPARO EM BETONEIRA. AF_12/2021		
2	TRAMA DE MADEIRA COMPOSTA POR RIPAS, CAIBROS E TERÇAS PARA TELHADOS DE ATÉ 2 ÁGUAS PARA TELHA CERÂMICA OU DE CONCRETO, INCLUSO TRANSPORTE VERTICAL. AF_10/2025	m²	78,17
3	REVESTIMENTO CERÂMICO PARA PAREDES INTERNAS COM PLACAS TIPO ESMALTADA DE DIMENSÕES 33X45 CM APLICADAS A MEIA ALTURA DAS PAREDES. AF_02/2023_PE	m²	76,55
4	IMPERMEABILIZAÇÃO DE SUPERFÍCIE COM ARGAMASSA DE CIMENTO E AREIA, COM ADITIVO IMPERMEABILIZANTE, E = 1,5CM. AF_09/2023	m²	96,00
5	TELHAMENTO COM TELHA CERÂMICA CAPA-CANAL, TIPO COLONIAL, COM MAIS DE 2 ÁGUAS, INCLUSO TRANSPORTE VERTICAL. AF_07/2019	m²	17,17

- 11.8.2.1. No caso de empresas reunidas em consórcio, a exigência contida no item 11.8.2 poderá ser comprovada através do somatório dos quantitativos de cada consorciado.
- 11.8.2.2. Em caso de apresentação por licitante de atestado de desempenho anterior emitido em favor de consórcio do qual tenha feito parte, se o atestado ou o contrato de constituição do consórcio não identificar a atividade desempenhada por cada consorciado individualmente, deverá ser observado o disposto no §10 e §11 do art. 67 da Lei nº 14.133/2021.
- 11.8.3. Certidão de Inscrição de Pessoa Física expedida pelo Conselho Regional de Engenharia e Agronomia - CREA ou Conselho de Arquitetura e Urbanismo – CAU ou outro conselho regional legalmente habilitado, dentro do prazo de validade, do profissional que irá atuar na qualidade de Responsável Técnico.
- 11.8.4. Apresentação de no mínimo 01 (um) **Atestado de Capacidade Técnico Profissional**, expedido por pessoa jurídica de direito público ou privado, em nome do(s) profissional(ais) que atuará(ão) como Responsável Técnico (item 11.8.3), acompanhado(s) da(s) respectiva(s) certidão(ões) de acervo técnico do CREA ou CAU ou outro conselho legalmente habilitado, envolvendo as parcelas de maior relevância dos itens destacados abaixo, do projeto básico.

ITEM	DESCRIÇÃO DO ITEM	UND	PARCELA DE MAIOR RELEVÂNCIA - QTDE 50%
1	ALVENARIA DE VEDAÇÃO DE BLOCOS CERÂMICOS FURADOS NA HORIZONTAL DE 9X14X19 CM (ESPESSURA 9 CM) E ARGAMASSA DE ASSENTAMENTO COM PREPARO EM BETONEIRA. AF_12/2021	m²	80,06
2	TRAMA DE MADEIRA COMPOSTA POR RIPAS, CAIBROS E TERÇAS PARA TELHADOS DE	m²	78,17



## PREFEITURA MUNICIPAL DE CANTANHEDE

### SECRETARIA MUNICIPAL DE EDUCAÇÃO

	ATÉ 2 ÁGUAS PARA TELHA CERÂMICA OU DE CONCRETO, INCLUSO TRANSPORTE VERTICAL. AF_10/2025		
3	REVESTIMENTO CERÂMICO PARA PAREDES INTERNAS COM PLACAS TIPO ESMALTADA DE DIMENSÕES 33X45 CM APLICADAS A MEIA ALTURA DAS PAREDES. AF_02/2023_PE	m²	76,55
4	IMPERMEABILIZAÇÃO DE SUPERFÍCIE COM ARGAMASSA DE CIMENTO E AREIA, COM ADITIVO IMPERMEABILIZANTE, E = 1,5CM. AF_09/2023	m²	96,00
5	TELHAMENTO COM TELHA CERÂMICA CAPA-CANAL, TIPO COLONIAL, COM MAIS DE 2 ÁGUAS, INCLUSO TRANSPORTE VERTICAL. AF_07/2019	m²	17,17

- 11.8.4.1. O(s) profissional(ais) em face do(s) qual(ais) for(em) comprovada(s) a capacidade técnica, ficará(ão) obrigado(s) pela execução do serviço, na qualidade de responsável(eis) técnico(s).
- 11.8.4.2. Os atestados deverão conter: o nome e o cargo do responsável que o(s) assinar; a indicação de terem sido cumpridas as exigências técnicas e entregues os serviços com a qualidade exigida.
- 11.8.4.3. No caso de dois ou mais licitantes apresentarem atestados de um mesmo profissional responsável técnico, como comprovação de qualificação técnica, todos os licitantes portadores desse atestado serão inabilitados.
- 11.8.5. A comprovação de capacidade, operacional e profissional, poderá ser feita pelo mesmo atestado, desde que atenda os requisitos de ambos, como elencados acima.
- 11.8.6. Deverá ser comprovado vínculo entre o(s) responsável(is) técnico(s) e a empresa, seja na qualidade de sócio, através da cópia do contrato social ou ata de assembléia; como empregado, através de cópia do livro de registro de funcionários e cópia da carteira de trabalho contendo as respectivas anotações de contrato de trabalho; como contratado, por meio de contrato de prestação de serviços; ou ainda, certidão de registro de pessoa jurídica em nome da proponente, onde conste o nome dos profissionais no quadro técnico, neste último caso podendo valer-se da mesma Certidão elencada no item 11.8.1, não sendo necessário apresentação de cópia do mesmo documento, desde que cumpra as demais exigências solicitadas ou ainda declaração de contratação futura do profissional detentor do atestado apresentado, desde que acompanhada de declaração de anuência do profissional.
- 11.8.6.1. Os contratos de trabalho e de prestação de serviços devem ter termo inicial no máximo até a data de abertura da sessão de apresentação de propostas.
- 11.8.6.2. O(s) profissional(is) deverá(ão) ser mantido(s) no quadro permanente da contratada durante a execução do contrato e, em caso de substituição, deverá(ão) ser apresentado(s) outro(s) profissional(is) de mesma qualificação ou superior, apresentando-se os mesmos documentos de habilitação do profissional para análise.
- 11.8.6.3. A solicitação de substituição deverá ser protocolada formalmente anexando a documentação comprobatória, sendo obrigatória a manutenção do Responsável Técnico vigente até a homologação e emissão de Anotação de Responsabilidade Técnica (ART) ou Registro de

## PREFEITURA MUNICIPAL DE CANTANHEDE

### SECRETARIA MUNICIPAL DE EDUCAÇÃO

Responsabilidade Técnica (RRT) ou outro documento emitido por um conselho regional ao qual a empresa esteja vinculada do novo profissional.

- 11.8.7. Atestado de Visita Técnica (**OPCIONAL**) expedido pela Secretaria Municipal de Infraestrutura, comprovando que a licitante por intermédio do(s) seu(s) responsável(eis), tomou conhecimento de todas as informações necessárias, incluindo as condições ambientais e os locais para a execução dos serviços relativos a esta licitação, conforme modelo constante do **Anexo IV**.
- 11.8.7.1. A visita técnica deverá ser realizada até o dia útil anterior a data de abertura da licitação, no horário de expediente desta Administração, devendo ser agendada até as 14:00 horas do dia anterior, perante a Secretaria Municipal de Infraestrutura, pelo e-mail [infraestrutura@cantanhede.ma.gov.br](mailto:infraestrutura@cantanhede.ma.gov.br) ou na sede da própria secretaria localizada à Praça Paulo Rodrigues, nº 01, Centro, CEP: 65.465-000, Cantanhede/MA.
- 11.8.7.2. Caso a licitante não queira realizar a visita técnica, deverá apresentar em substituição ao atestado de visita técnica, Declaração de Renúncia à Visita Técnica, conforme modelo constante do **Anexo V**.
- 11.8.8. **No caso de cooperativas, será exigida a seguinte documentação complementar:**
- 11.8.8.1. A relação dos cooperados que atendem aos requisitos técnicos exigidos para a contratação e que executarão o contrato, com as respectivas atas de inscrição e a comprovação de que estão domiciliados na localidade da sede da cooperativa, respeitado o disposto nos [arts. 4º, inciso XI, 21, inciso I e 42, §§2º a 6º da Lei n. 5.764, de 1971](#).
- 11.8.8.2. A declaração de regularidade de situação do contribuinte individual – DRSCI, para cada um dos cooperados indicados.
- 11.8.8.3. A comprovação do capital social proporcional ao número de cooperados necessários à execução contratual.
- 11.8.8.4. O registro previsto na [Lei n. 5.764, de 1971, art. 107](#).
- 11.8.8.5. A comprovação de integração das respectivas quotas-partes por parte dos cooperados que executarão o contrato.
- 11.8.8.6. Os seguintes documentos para a comprovação da regularidade jurídica da cooperativa: a) ata de fundação; b) estatuto social com a ata da assembleia que o aprovou; c) regimento dos fundos instituídos pelos cooperados, com a ata da assembleia; d) editais de convocação das três últimas assembleias gerais extraordinárias; e) três registros de presença dos cooperados que executarão o contrato em assembleias gerais ou nas reuniões seccionais; e f) ata da sessão que os cooperados autorizaram a cooperativa a contratar o objeto da licitação.
- 11.8.8.7. A última auditoria contábil-financeira da cooperativa, conforme dispõe o [art. 112 da Lei n. 5.764, de 1971](#), ou uma declaração, sob as penas da lei, de que tal auditoria não foi exigida pelo órgão fiscalizador.
- 11.9. Na análise dos documentos de habilitação, a Agente de Contratação poderá sanar erros ou falhas, que não alterem a substância dos documentos e sua validade jurídica, mediante decisão fundamentada, registrada em ata e acessível a todos, atribuindo-lhes eficácia para fins de classificação e habilitação.
- 11.10. Após a entrega dos documentos para habilitação, não será permitida a substituição ou a apresentação de novos documentos, salvo em sede de diligência, para:



## **PREFEITURA MUNICIPAL DE CANTANHEDE**

### **SECRETARIA MUNICIPAL DE EDUCAÇÃO**

- 11.10.1. Complementação de informações acerca dos documentos já apresentados pelos licitantes e desde que necessária para apurar fatos existentes à época da abertura do certame.
- 11.10.2. Atualização de documentos cuja validade tenha expirado após a data de recebimento das propostas.
- 11.11. Havendo necessidade de analisar minuciosamente os documentos exigidos, a Agente de Contratação suspenderá a sessão, informando no “chat” a nova data e horário para a continuidade da mesma.
- 11.12. Será inabilitado o licitante que não comprovar sua habilitação conforme condições estabelecidas neste edital.
- 11.13. Na hipótese de o licitante não atender às exigências para habilitação, a Agente de Contratação examinará a proposta subsequente e assim sucessivamente, na ordem de classificação, até a apuração de uma proposta que atenda ao presente edital.
- 11.14. Somente serão disponibilizados para acesso público os documentos de habilitação do licitante cuja proposta atenda ao edital de licitação, após concluídos os procedimentos de que trata o subitem anterior.
- 11.15. Caso não conste prazo de validade no próprio documento ou em cláusula específica deste edital, e o mesmo seja considerado “vencível” a exemplo da Certidão negativa de falência e recuperação judicial ou extrajudicial, será considerado o prazo de validade de até 60 (sessenta) dias contados da data de sua expedição.
- 11.16. Constatado o atendimento às exigências fixadas neste edital, o licitante será declarado vencedor.

## **12. RECURSOS**

- 12.1. A interposição de recurso referente ao julgamento das propostas, à habilitação ou inabilitação de licitantes, à anulação ou revogação da licitação, observará o disposto no art. 165 da Lei nº 14.133/2021.
- 12.2. O prazo recursal é de 03 (três) dias úteis, contados da data de intimação ou de lavratura da ata.
- 12.3. Quando o recurso impugnar o julgamento das propostas ou o ato de habilitação ou inabilitação do licitante:
  - 12.3.1. Qualquer licitante poderá, de forma imediata, durante o prazo de 10 (dez) minutos concedido na sessão pública, após o término do julgamento das propostas e do ato de habilitação ou inabilitação, em campo próprio do sistema, manifestar sua intenção de recorrer, sob pena de preclusão.
  - 12.3.2. As razões do recurso deverão ser apresentadas em momento único, em campo próprio no sistema, no prazo estipulado no item 12.2 acima, contados a partir da data de intimação ou de lavratura da ata de habilitação ou inabilitação.
  - 12.3.3. O prazo para apresentação de contrarrazões ao recurso pelos demais licitantes será de 03 (três) dias úteis, contados da data da intimação pessoal ou da divulgação da interposição do recurso, assegurada a vista imediata dos elementos indispensáveis à defesa de seus interesses.

## PREFEITURA MUNICIPAL DE CANTANHEDE

### SECRETARIA MUNICIPAL DE EDUCAÇÃO

- 12.3.4. O recurso será dirigido à autoridade que tiver editado o ato ou proferido a decisão recorrida, a qual terá o prazo de 03 (três) dias úteis para apreciação. Posteriormente, o recurso será encaminhado com a sua motivação à autoridade superior, a qual deverá proferir sua decisão no prazo de 10 (dez) dias úteis, contado do recebimento dos autos.
- 12.4. Os recursos interpostos fora do prazo não serão conhecidos.
- 12.5. O acolhimento do recurso invalida tão somente os atos insuscetíveis de aproveitamento.
- 12.6. O recurso e o pedido de reconsideração terão efeito suspensivo do ato ou da decisão recorrida até que sobrevenha decisão final da autoridade competente.
- 12.7. Os autos do processo permanecerão com vista franqueada aos interessados, no sítio <http://www.cantanhede.ma.gov.br> através do “Link” – “LICITAÇÕES”, e no sítio [www.licitanet.com.br](http://www.licitanet.com.br).
- 12.8. Encerrada a fase recursal da sessão pública da Concorrência será divulgada a ata no sistema eletrônico.

### 13. DA REABERTURA DA SESSÃO PÚBLICA

- 13.1. A sessão pública poderá ser reaberta:
- 13.1.1. Nas hipóteses de suspensão pela Agente de Contratação motivados por situações decorrentes da sessão pública.
- 13.1.2. Nas hipóteses de provimento de recurso que leve à anulação de atos anteriores à realização da sessão pública precedente ou em que seja anulada a própria sessão pública, situação em que serão repetidos os atos anulados e os que dele dependam.
- 13.1.3. A convocação se dará por meio do sistema eletrônico (“chat”) ou e-mail, de acordo com a fase do procedimento licitatório.
- 13.2. Todos os licitantes remanescentes serão convocados para acompanhar a sessão reaberta.

### 14. DA ADJUDICAÇÃO E HOMOLOGAÇÃO

- 14.1. Encerradas as fases de julgamento e habilitação, e esgotados os recursos administrativos, o processo licitatório será encaminhado à autoridade superior para adjudicar o objeto e homologar o procedimento, observado o disposto no art. 71 da Lei nº 14.133/2021.

### 15. OBRIGAÇÕES DA CONTRATADA

- 15.1. As obrigações da contratada estão detalhadas no **Anexo VI - Minuta de Contrato**.

### 16. CONTRATAÇÃO

- 16.1. No caso da licitante vencedora estar reunida em consórcio, apresentar antes da assinatura do contrato decorrente desta licitação, a constituição e o registro do consórcio, nos termos do compromisso apresentado no item 11.5.8 do edital, devendo comprovar o arquivamento na Junta Comercial e a Inscrição no Cadastro Nacional de Pessoa Jurídica - CNPJ.



## **PREFEITURA MUNICIPAL DE CANTANHEDE**

### **SECRETARIA MUNICIPAL DE EDUCAÇÃO**

- 16.2. Após a homologação do resultado desta concorrência, a licitante vencedora será convocada para assinar o instrumento de contrato em até 05 (cinco) dias úteis, a contar da convocação a este fim, sob pena de decair do direito à contratação, sem prejuízo das sanções previstas na Lei nº 14.133/21 e no presente edital.
- 16.3. A intimação poderá se dar via e-mail ou por meio de publicação no Órgão Oficial de Imprensa do Município.
- 16.4. O prazo de convocação poderá ser prorrogado 01 (uma) vez, por igual período, mediante solicitação da parte durante seu transcurso, devidamente justificada, e desde que o motivo apresentado seja aceito pela Administração.
- 16.5. Quando o licitante convocado não assinar o contrato no prazo e condições estabelecidas neste edital, a Administração poderá convocar outra licitante, após negociações e verificação da adequação da proposta e das condições de habilitação, obedecida a ordem de classificação, conforme procedimento descrito no art. 90, §2º e §4º, da Lei nº 14.133/21, sem prejuízo da aplicação das sanções previstas neste edital exceto aos licitantes convocados nos termos do §6º deste mesmo artigo mencionado.
- 16.6. Decorrido o prazo de validade da proposta sem convocação para assinar o contrato, ficam os licitantes liberados dos compromissos assumidos.
- 16.7. Como condição para celebração do contrato ou instrumento equivalente, será verificada se o licitante vencedor mantém as mesmas condições de habilitação, conforme art. 91, §4º da Lei nº 14.133/21.
- 16.8. Farão parte integrante do contrato o presente edital e seus anexos, bem como os documentos constantes do processo e que tenham servido de base para a presente licitação.
- 16.9. O contrato se regerá pelas cláusulas e disposições nele constantes, pelas demais disposições constantes do presente Edital, pelas disposições contidas na Lei nº 14.133/21, bem como pelas demais disposições legais aplicáveis à espécie do objeto da presente licitação, por mais especiais que sejam e mesmo que no Edital ou no contrato ou instrumento equivalente não mencionadas.
- 16.10. Na hipótese de o licitante vencedor ser empresa estrangeira que não funcione no País, para fins de assinatura do contrato, os documentos exigidos para a habilitação serão traduzidos por tradutor juramentado no País e apostilados nos termos do disposto no Decreto nº 8.660, de 29 de janeiro de 2016, ou de outro que venha a substituí-lo, ou consularizados pelos respectivos consulados ou embaixadas.
- 16.11. A Administração providenciará a publicação do extrato de contrato e de seus eventuais aditamentos.
- 16.12. É vedada a subcontratação total do objeto ou das parcelas do objeto da contratação que foram exigidas nas condições de habilitação técnica, conforme detalhamento presente na minuta de contrato.
- 16.13. O prazo de execução é o constante do objeto, sendo que o prazo de vigência se inicia na data de assinatura do contrato e tem o seu termo final previsto nove meses após o prazo final da execução.
- 16.14. Os preços inicialmente contratados são fixos e irredutíveis no prazo de um ano contado da data do orçamento estimado.



## **PREFEITURA MUNICIPAL DE CANTANHEDE**

### **SECRETARIA MUNICIPAL DE EDUCAÇÃO**

- 16.14.1. Após o interregno de um ano, os preços iniciais serão reajustados, mediante a aplicação, pelo contratante do Índice Nacional de Custo da Construção - INCC na forma do Decreto Municipal nº 394/2023, exclusivamente para as obrigações iniciadas e concluídas após a ocorrência da anualidade.
- 16.15. A substituição de consorciado deverá ser expressamente autorizada pela contratante e condicionada à comprovação de que a nova empresa do consórcio possui, no mínimo, os mesmos quantitativos para efeito de habilitação técnica e os mesmos valores para efeito de qualificação econômico-financeira apresentados pela empresa substituída para fins de habilitação do consórcio no processo licitatório que originou o contrato.
- 16.16. Os prazos de execução e de vigência poderão ser prorrogados, a critério da Administração conforme critérios estabelecidos no instrumento contratual anexo à este edital.

## **17. GARANTIA CONTRATUAL DE EXECUÇÃO**

- 17.1. Será exigida a garantia da contratação de que tratam os arts. 96 e seguintes da Lei nº 14.133/2021, no percentual de 5% (cinco por cento) do valor contratual, conforme regras previstas no contrato.
- 17.1.1. No caso de consórcio, fica obrigada a empresa líder do consórcio ou o representante do mesmo a oferecer garantia do contrato.
- 17.1.2. O procedimento para a apresentação da garantia contratual ocorrerá da seguinte forma:
- 17.1.2.1. Será encaminhado email solicitando informação à adjudicatária sobre qual será a modalidade escolhida de prestação de garantia dentre as previstas no art. 96 da Lei nº 14.133/21. Respondido o email pela adjudicatária, serão encaminhados os dados necessários à prestação e apresentação da garantia conforme a modalidade escolhida.
- 17.1.2.2. A garantia nas modalidades caução ou títulos da dívida pública ou título de capitalização e fiança bancária deverão ser prestadas em até 05 dias úteis após o encaminhamento por e-mail dos dados necessários à prestação da garantia.
- 17.1.2.2.1. O prazo para apresentação poderá ser prorrogado 01 (uma) vez, por igual período, mediante solicitação da parte durante seu transcurso, devidamente justificada, e desde que o motivo apresentado seja aceito pela Administração.
- 17.1.2.3. No caso de seguro-garantia sua apresentação deverá ocorrer, no máximo, até a data de assinatura do contrato.
- 17.2. O contrato oferece maior detalhamento das regras que serão aplicadas em relação à garantia da contratação.

## **18. DAS INFRAÇÕES ADMINISTRATIVAS E SANÇÕES**

- 18.1. Comete A aplicação das sanções de natureza pecuniária e restritivas de direitos, a que se refere o artigo 155 e seguintes da Lei Federal nº 14.133/21 e o Decreto Municipal nº 394/2023, será balizada pelas normas estabelecidas neste edital.
- 18.2. Comete infração administrativa, nos termos da lei, o licitante que, com dolo ou culpa:
- 18.2.1. Deixar de entregar a documentação exigida para o certame, compreendendo:
- 18.2.1.1. Deixar de entregar documentação exigida no instrumento convocatório.



## **PREFEITURA MUNICIPAL DE CANTANHEDE**

### **SECRETARIA MUNICIPAL DE EDUCAÇÃO**

- 18.2.1.2. Entregar documentação em manifesta desconformidade com as exigências do instrumento convocatório.
- 18.2.1.3. Fazer entrega parcial da documentação exigida no instrumento convocatório em desatendimento às condições do edital.
- 18.2.1.4. Deixar de entregar documentação complementar exigida pela Agente de Contratação, necessária para a comprovação de veracidade e/ou autenticidade de documentação exigida no edital de licitação.
- 18.2.2. Não manter a proposta, salvo em decorrência de fato superveniente devidamente justificado, compreendendo:
  - 18.2.2.1. Deixar de atender a convocações da Agente de Contratação durante o trâmite do certame ou atendê-las de forma insatisfatória.
  - 18.2.2.2. Deixar de encaminhar ou encaminhar em manifesta desconformidade com o instrumento convocatório as amostras solicitadas pela Agente de Contratação.
  - 18.2.2.3. Abandonar o certame.
  - 18.2.2.4. Solicitar sem justo motivo a desclassificação após a abertura da sessão do certame.
- 18.2.3. Não celebrar o contrato ou não entregar a documentação exigida para a contratação, quando convocado dentro do prazo de validade de sua proposta.
- 18.2.4. Apresentar declaração ou documentação falsa exigida para o certame ou prestar declaração falsa durante a licitação.
- 18.2.5. Fraudar a licitação.
- 18.2.6. Comportar-se de modo inidôneo ou cometer fraude de qualquer natureza.
- 18.2.7. Praticar atos ilícitos com vistas a frustrar os objetivos da licitação.
- 18.2.8. Praticar ato lesivo previsto no art. 5º da Lei n.º 12.846/2013.
- 18.3. Com fulcro na Lei Federal nº 14.133/2021, a Administração poderá, garantida a prévia defesa, aplicar aos licitantes e/ou adjudicatários as seguintes sanções, sem prejuízo das responsabilidades civil e criminal:
  - 18.3.1. Advertência.
  - 18.3.2. Multa.
  - 18.3.3. Impedimento de licitar e contratar.
  - 18.3.4. Declaração de inidoneidade para licitar ou contratar, enquanto perdurarem os motivos determinantes da punição ou até que seja promovida sua reabilitação perante a própria autoridade que aplicou a penalidade.
- 18.4. Na aplicação das sanções serão considerados:
  - 18.4.1. A natureza e a gravidade da infração cometida.
  - 18.4.2. As peculiaridades do caso concreto.
  - 18.4.3. As circunstâncias agravantes ou atenuantes.
  - 18.4.4. Os danos que dela provierem para a Administração Pública.
  - 18.4.5. A implantação ou o aperfeiçoamento de programa de integridade, conforme normas e orientações dos órgãos de controle.

## PREFEITURA MUNICIPAL DE CANTANHEDE

### SECRETARIA MUNICIPAL DE EDUCAÇÃO

- 18.5. Serão aplicadas aos licitantes e/ou adjudicatários que incorrer nas infrações acima descritas as seguintes sanções:
- 18.5.1. **Impedimento de licitar e contratar**, quando praticadas as condutas descritas nos subitens 18.2.1, 18.2.2, 18.2.3 deste edital, sempre que não se justificar a imposição de penalidade mais grave (art. 156, § 4º, da Lei nº 14.133, de 2021).
  - 18.5.2. **Declaração de inidoneidade para licitar e contratar**, quando praticadas as condutas descritas nos subitens 18.2.4, 18.2.5, 18.2.6, 18.2.7 e 18.2.8 deste edital, bem como nos subitens 18.2.1, 18.2.2 e 18.2.3 deste edital, que justifiquem a imposição de penalidade mais grave (art. 156, §5º, da Lei nº 14.133, de 2021).
  - 18.5.3. Os respectivos prazos aplicáveis às infrações acima, estão definidos no Decreto Municipal nº 394/2023.
- 18.6. Todas as sanções previstas neste capítulo poderão ser aplicadas cumulativamente com a multa, conforme o caso.
- 18.7. A dosimetria das sanções será aplicada de acordo com os critérios objetivos definidos no Decreto Municipal nº 394/2023.
- 18.8. A recusa injustificada do adjudicatário em assinar o contrato, ou em aceitar ou retirar o instrumento equivalente no prazo estabelecido pela Administração, descrita no item 18.2.3, caracterizará o descumprimento total da obrigação assumida e o sujeitará às penalidades e à imediata perda da garantia de proposta em favor do órgão ou entidade promotora da licitação.
- 18.9. Na aplicação de qualquer penalidade haverá a prévia instauração do devido processo administrativo sancionatório, assegurando-se o contraditório e ampla defesa.
- 18.10. A apuração de responsabilidade relacionadas às sanções de impedimento de licitar e contratar e de declaração de inidoneidade para licitar ou contratar demandará a instauração de processo de responsabilização a ser conduzido por comissão composta por 2 (dois) ou mais servidores estáveis, que avaliará fatos e circunstâncias conhecidos e intimará o licitante ou o adjudicatário para, no prazo de 15 (quinze) dias úteis, contado da data de sua intimação, apresentar defesa escrita e especificar as provas que pretenda produzir.
- 18.11. Caberá recurso no prazo de 15 (quinze) dias úteis da aplicação das sanções de multa e impedimento de licitar e contratar, e de 05 (cinco) dias úteis para a sanção de advertência, contado da data da intimação, o qual será dirigido à autoridade que tiver proferido a decisão recorrida, que, se não a reconsiderar no prazo de 5 (cinco) dias úteis, encaminhará o recurso com sua motivação à autoridade superior, que deverá proferir sua decisão no prazo máximo de 20 (vinte) dias úteis, contado do recebimento dos autos.
- 18.12. Caberá a apresentação de pedido de reconsideração da aplicação da sanção de declaração de inidoneidade para licitar ou contratar no prazo de 15 (quinze) dias úteis, contado da data da intimação, e decidido no prazo máximo de 20 (vinte) dias úteis, contado do seu recebimento.
- 18.13. O recurso e o pedido de reconsideração terão efeito suspensivo do ato ou da decisão recorrida até que sobrevenha decisão final da autoridade competente.
- 18.14. A aplicação das sanções previstas neste edital não exclui, em hipótese alguma, a obrigação de reparação integral dos danos causados ao Município de Cantanhede.
- 18.15. As sanções de impedimento de licitar e contratar e declaração de inidoneidade para licitar ou contratar são passíveis de reabilitação na forma do art. 163 da Lei nº 14.133/21.





## PREFEITURA MUNICIPAL DE CANTANHEDE

### SECRETARIA MUNICIPAL DE EDUCAÇÃO

- 18.16. A personalidade jurídica do licitante poderá ser desconsiderada sempre que utilizada com abuso do direito para facilitar, encobrir ou dissimular a prática dos atos ilícitos previstos neste edital ou para provocar confusão patrimonial, e, nesse caso, todos os efeitos das sanções aplicadas à pessoa jurídica serão estendidos aos seus administradores e sócios com poderes de administração, à pessoa jurídica sucessora ou à empresa do mesmo ramo com relação de coligação ou controle, de fato ou de direito, com o licitante, observados, em todos os casos, o contraditório, a ampla defesa e a obrigatoriedade de análise jurídica prévia (art. 160, da Lei nº 14.133/21).

#### 19. CRITÉRIOS DE PAGAMENTO E DOTAÇÃO ORÇAMENTÁRIA

- 19.1. Os critérios de pagamento estão detalhados no **Anexo VI - Minuta de Contrato**.
- 19.2. As despesas decorrentes do objeto deste edital correrão à conta das **DOTAÇÕES ORÇAMENTÁRIAS**:

**ÓRGÃO:** 25 Fundo Man. Desenv. da Educação – FUNDEB

**UNIDADE GESTORA:** 25 01 Fundo Man. Desenv. da Educação – FUNDEB

**PROJETO/ATIVIDADE:** 12 361 0011 0.111 Construção, reforma, ampliação de escolas

**CLASSIFICAÇÃO ECONÔMICA:** 4.4.90.51.00 – Obras e instalações

- 19.3. As despesas que seguirem nos exercícios subsequentes correrão à conta das rubricas ou verbas específicas consignadas nos orçamentos do Município.

#### 20. DISPOSIÇÕES GERAIS

- 20.1. O Ordenador de Despesas da Secretaria Municipal de Educação de Cantanhede, compete anular esta Concorrência por ilegalidade, de ofício ou por provocação de qualquer pessoa, e revogar o certame por considerá-lo inoportuno ou inconveniente diante de fato superveniente, mediante ato escrito e fundamentado disponibilizado no sistema para conhecimento dos participantes da licitação, assegurada a prévia manifestação dos interessados.
- 20.2. Não havendo expediente ou ocorrendo qualquer fato superveniente que impeça a realização do certame na data marcada, a sessão será automaticamente transferida para o primeiro dia útil subsequente, no mesmo horário anteriormente estabelecido, desde que não haja comunicação em contrário, pela Agente de Contratação.
- 20.3. Todas as referências de tempo no edital, no aviso e durante a sessão pública observarão o horário de Brasília – DF.
- 20.4. A adjudicação e homologação desta Concorrência competem ao Ordenador de Despesas da Secretaria Municipal de Educação de Cantanhede/MA, respeitadas as regras de delegação previstas na legislação municipal.
- 20.5. A homologação do resultado desta licitação não implicará direito à contratação.
- 20.6. O edital e seus anexos estão disponíveis, na íntegra, no Portal Nacional de Contratações Públicas (PNCP) e nos endereços eletrônicos [www.licitanet.com.br](http://www.licitanet.com.br), [www.cantanhede.ma.gov.br](http://www.cantanhede.ma.gov.br) e sítio eletrônico do Tribunal de Contas do Estado do Maranhão.



## PREFEITURA MUNICIPAL DE CANTANHEDE

### SECRETARIA MUNICIPAL DE EDUCAÇÃO

- 20.7. A íntegra deste processo de licitação está disponível no endereço eletrônico [www.cantanhede.ma.gov.br](http://www.cantanhede.ma.gov.br) através do “Link” – “LICITAÇÕES”.
- 20.8. O proponente é responsável pela fidelidade e legitimidade das informações prestadas e dos documentos apresentados em qualquer fase da licitação. A falsidade de qualquer documento apresentado ou a inverdade das informações nele contidas implicará na imediata desclassificação do proponente que o tiver apresentado, ou, caso tenha sido o vencedor, sem prejuízo das demais sanções cabíveis.
- 20.9. É facultado a Agente de Contratação, ou à Autoridade a ele superior, em qualquer fase da licitação, promover diligências com vistas a esclarecer ou a complementar a instrução do processo.
- 20.10. Os proponentes intimados para prestar quaisquer esclarecimentos adicionais deverão fazê-lo no prazo determinado pela Agente de Contratação, sob pena de desclassificação/inabilitação.
- 20.11. Na contagem dos prazos estabelecidos neste Edital e seus Anexos, salvo disposição em contrário, excluir-se-á o dia do início e incluir-se-á o do vencimento. Só se iniciam e vencem os prazos em dias de expediente na Administração.
- 20.12. O desatendimento de exigências formais não essenciais não importará no afastamento do proponente, desde que seja possível o aproveitamento do ato, observados os princípios da isonomia e do interesse público.
- 20.13. As normas que disciplinam esta Concorrência serão sempre interpretadas em favor da ampliação da disputa entre os proponentes, desde que não comprometam o interesse da Prefeitura Municipal de Cantanhede, a finalidade e a segurança da contratação.
- 20.14. Os licitantes assumem todos os custos de preparação e apresentação de suas propostas e a Administração não será, em nenhum caso, responsável por esses custos, independentemente da condução ou do resultado do processo licitatório.
- 20.15. Os documentos eletrônicos produzidos com a utilização de processo de certificação disponibilizada pela ICP-Brasil, nos termos da Medida Provisória nº 2.200-2, de 24 de agosto de 2001, serão recebidos e presumidos verdadeiros em relação aos signatários, dispensando-se o envio de documentos originais e cópias autenticadas em papel.
- 20.16. Em caso de divergência entre disposições deste edital e de seus anexos ou demais peças que compõem o processo, prevalecerá as deste edital.
- 20.17. As decisões, resultados, comunicados e informações referentes a este processo licitatório serão disponibilizadas no site [www.licitanet.com.br](http://www.licitanet.com.br), no site [www.cantanhede.ma.gov.br](http://www.cantanhede.ma.gov.br) através do “Link” – “LICITAÇÕES”, encaminhados via comunicado (por e-mail) para o representante indicado no credenciamento ou, ainda, mediante publicação no Diário Oficial do Município, quando for o caso.
- 20.18. Os casos não previstos neste Edital serão decididos pela Agente de Contratação.
- 20.19. A participação do proponente implica em aceitação de todos os termos deste Edital.
- 20.20. Serão desconsideradas, para todos os efeitos, quaisquer manifestações que pretenda o licitante atribuir a Agente de Contratação, que não tenham sido exaradas de modo expresse, escrito e disponibilizado a todos os licitantes, necessariamente decorrentes de impugnações, recursos, questionamentos, ou qualquer tipo de provocação devidamente encaminhada ou protocolada em tempo hábil.



## **PREFEITURA MUNICIPAL DE CANTANHEDE**

### **SECRETARIA MUNICIPAL DE EDUCAÇÃO**

- 20.21. Fica eleito, para julgamento de quaisquer questões judiciais resultantes deste Edital, o Foro da Comarca de Cantanhede/MA, local da realização do certame.
- 20.22. Constituem-se em anexos do presente edital:

<b>ANEXO I</b>	Projeto Básico - Condições Gerais, Especificações e Quantitativos
<b>ANEXO II</b>	Estudo Técnico Preliminar
<b>ANEXO III</b>	Modelo de Proposta
<b>ANEXO IV</b>	Modelo de Atestado de Visita Técnica
<b>ANEXO V</b>	Modelo de Declaração de Renúncia à Visita Técnica
<b>ANEXO VI</b>	Minuta de Contrato

**Cantanhede/MA, 07 de abril de 2026.**

**Emerson Marques Costa**  
Secretário Municipal de Educação



**PREFEITURA MUNICIPAL DE CANTANHEDE**  
**SECRETARIA MUNICIPAL DE EDUCAÇÃO**

**CONCORRÊNCIA Nº 003/2026**

**ANEXO I**

**PROJETO BÁSICO:**

**Planilha resumo;**

**Planilha orçamentária;**

**Memória de cálculo;**

**Composição de custo unitário;**

**Cronograma físico financeiro;**

**Planilha da curva ABC – Serviços;**

**Composição de BDI;**

**Composição de encargos sociais;**

**Memorial descritivo, especificações técnicas, normas de execução;**



## CADERNO DE ENCARGOS E ESPECIFICAÇÕES TÉCNICAS

OBJETO: CONSTRUÇÃO DE VESTIÁRIOS NA ESCOLA HILDO OLIVEIRA  
ROCHA, NO MUNICÍPIO DE CANTANHEDE/MA

MÁRCIO ARAÚJO COSTA  
ENGENHEIRO CIVIL - CREA: 1116607821 MA

## SUMÁRIO

MEMORIAL DESCRITIVO .....	4
INTRODUÇÃO .....	4
OBJETO .....	4
JUSTIFICATIVA .....	4
EXECUÇÃO DA OBRA .....	4
NORMAS GERAIS .....	5
FISCALIZAÇÃO .....	6
MATERIAIS E MÃO DE OBRA .....	7
INSTALAÇÕES DA OBRA .....	7
ESPECIFICAÇÕES TÉCNICAS .....	8
1. ADMINISTRAÇÃO DA OBRA .....	8
2. SERVIÇOS PRELIMINARES .....	9
3. MOBILIZAÇÃO E DESMOBILIZAÇÃO .....	9
4. FUNDAÇÃO .....	10
5. PILARES E VIGAS .....	13
6. ALVENARIA .....	15
7. REVESTIMENTOS .....	15
8. COBERTURA .....	17
9. ESQUADRIAS .....	21
10. PISOS .....	22
11. INSTALAÇÕES ELÉTRICAS .....	23
12. INSTALAÇÕES HIDRÁULICAS .....	24
13. INSTALAÇÕES SANITÁRIAS .....	24
14. LOUÇAS E METAIS .....	25
15. PINTURAS E ACABAMENTOS .....	25
16. LIMPEZA FINAL DA OBRA .....	26

<i>Dados da Obra</i>	
<i>Objeto/ obra</i>	<i>Obra: Construção de Vestiários na Escola Hildo Oliveira Rocha, no Município de Cantanhede/MA</i>
<i>Local/ implantação</i>	<i>Escola Municipal Hildo Oliveira Rocha</i>
<i>Proponente/ proprietário</i>	<i>Prefeitura Municipal de Cantanhede - MA</i>

**Finalidade:** O presente Memorial Descritivo tem por finalidade estabelecer os serviços, fixando os métodos construtivos a serem empregados na execução da presente obra de acordo com o projeto anexo.

**Localização:**



## **MEMORIAL DESCRITIVO**

### **INTRODUÇÃO**

O presente memorial tem por objetivo estabelecer as diretrizes técnicas, métodos construtivos e padrões de acabamento para a execução das obras de construção de vestiários na Escola Hildo Oliveira Rocha. Todas as etapas deverão seguir rigorosamente os projetos arquitetônicos, complementares e as normas da ABNT (Associação Brasileira de Normas Técnicas).

### **OBJETO**

Constitui objeto deste memorial a construção de um bloco de vestiários (masculino e feminino), contemplando área de banho, sanitários, área de troca de roupa e acessibilidade universal (PNE), incluindo serviços de infraestrutura, supraestrutura, vedações, revestimentos, instalações hidro-sanitárias e elétricas.

### **JUSTIFICATIVA**

A referida intervenção faz-se imprescindível para a adequação da unidade de ensino ao modelo de Escola em Tempo Integral. A permanência estendida dos alunos demanda infraestrutura de suporte à higiene pessoal e práticas esportivas. Atualmente, a ausência de vestiários adequados compromete a organização das atividades curriculares e extracurriculares, sendo a construção essencial para garantir a dignidade, o bem-estar dos discentes e o pleno cumprimento das metas pedagógicas do ensino integral.

### **EXECUÇÃO DA OBRA**

A execução dos serviços ficará a cargo das empresas contratadas/empreiteiras, após os processos licitatórios, que deverão providenciar as Anotações de Responsabilidade Técnica das Obras junto ao Conselho Regional de Engenharia e Agronomia – CREA local, e atender as especificações deste memorial e dos contratos de prestação dos serviços que serão celebrados entre as Empreiteiras e o Ente Federado (contratante). Para a execução dos serviços serão necessários ainda os procedimentos normais de regularização do Responsável



Técnico da Empreiteira, junto ao contratante, com relação ao comando da obra, diário de obra, licenças e alvarás.

## **NORMAS GERAIS**

Estas especificações de materiais e serviços são destinadas à compreensão e interpretação dos Projetos de Arquitetura e Planilha Orçamentária. Os demais Projetos Complementares deverão ser elaborados e providenciados pelo ente federado, Prefeitura Municipal de Cantanhede, e deverão ser obrigatoriamente parte integrante do Contrato da Obra.

Caso haja dúvidas de interpretação sobre as peças que compõem o Projeto de Arquitetura, elas deverão ser dirimidas antes do início da obra com o setor de Engenharia da Prefeitura Municipal de Cantanhede, que ficará responsável pela fiscalização dos serviços. Para eventual necessidade nas alterações de materiais e (ou) serviços propostos, tanto pelo ente federado como pela Empreiteira, deverão ser previamente apreciados pela Divisão de Engenharia do Município, que poderá exigir informações complementares, testes ou análise para embasar Parecer Técnico final à sugestão alternativa apresentada.

Todas as peças gráficas deverão obedecer ao modelo padronizado pela ABNT, devendo ser rubricadas pelo profissional Responsável Técnico da Empresa Contratada.

São obrigações da Empreiteira e do seu Responsável Técnico:

- Obediência às Normas da ABNT e das Normas Regulamentadoras do Ministério do Trabalho e Emprego.
- Corrigir, às suas expensas, quaisquer vícios ou defeitos ocorridos na execução da obra, objeto do contrato, responsabilizando-se por quaisquer danos causados ao conveniente, decorrentes de negligência, imperícia ou omissão.

Empregar operários devidamente uniformizados e especializados nos serviços a serem executados, em número compatível com a natureza e cronograma da obra.

- Na fase de execução da obra, caso sejam verificadas divergências e inconsistências no projeto, comunicar ao ente federado (contratante), que por sua vez comunicará os fatos à Divisão de Engenharia do Município, para que as devidas providências sejam tomadas.
- Manter atualizados no Canteiro de Obra: Diário, Alvará, Certidões, Licenças, evitando interrupções por embargos.

- Estabelecer um serviço ininterrupto de vigilância da obra, até sua entrega definitiva, responsabilizando-se por quaisquer danos decorrentes da execução que porventura venham a ocorrer nela.
- Manter limpo o local da obra, com remoção de lixo e entulhos para fora do canteiro. Providenciar a colocação das placas exigidas pelo Ministério do Desenvolvimento Social e CREA local.
- Apresentar, ao final da obra, toda a documentação prevista no Contrato de Empreitada por Preço Global.
- Para execução da obra, objeto destas especificações, ficará a cargo da Empreiteira o fornecimento de todo o material, mão de obra, leis sociais, equipamentos e tudo o mais que se fizer necessário para o bom andamento e execução de todos os serviços previstos.

## **FISCALIZAÇÃO**

A Fiscalização dos serviços será feita pelo ente federado, por meio do seu Responsável Técnico e preposto, portanto, em qualquer ocasião, a Empreiteira deverá submeter-se ao que for determinado pelo fiscal.

A Empreiteira manterá na obra, à frente dos serviços e como seu preposto, um profissional devidamente habilitado e residente, que a representará integralmente em todos os atos, de modo que todas as comunicações dirigidas pelo ente federado (contratante) ao preposto da Empresa executora terão eficácia plena e total, e serão consideradas como feitas ao próprio empreiteiro. Por outro lado, toda medida tomada pelo seu preposto será considerada como tomada pelo empreiteiro. Ressaltado seja, que o profissional devidamente habilitado, preposto da Empresa executora, deverá estar registrado no CREA local, como Responsável Técnico pela Obra que será edificada.

Poderá a Fiscalização paralisar a execução dos serviços, bem como solicitar que sejam refeitos, quando eles não forem executados de acordo com as especificações, detalhes ou com a boa técnica construtiva. As despesas decorrentes de tais atos serão de inteira responsabilidade da Empreiteira.

A presença da Fiscalização na obra, não exime e sequer diminui a responsabilidade da Empreiteira perante a legislação vigente.

Deverá ser mantido no escritório da obra um jogo completo e atualizado do projeto de arquitetura e dos projetos complementares, as especificações, orçamentos, cronogramas e demais elementos técnicos pertinentes à edificação, que tenham sido aprovados pela Divisão de Engenharia do Município, bem como o Diário de Obra, que será o meio de comunicação entre o Ente Federado (Contratante) e a Empreiteira, no que se refere ao bom andamento da obra.

### **MATERIAIS E MÃO DE OBRA**

As normas aprovadas ou recomendadas, as especificações, os métodos e ensaios, os padrões da Associação Brasileira de Normas Técnicas referentes aos materiais já normalizados, a mão de obra e execução de serviços especificados, serão rigorosamente exigidos.

Em caso de dúvidas sobre a qualidade dos materiais, poderá a Fiscalização exigir análise em instituto oficial, correndo as despesas por conta da Empreiteira.

A guarda e vigilância dos materiais e equipamentos necessários à execução das obras, de propriedade do convenente, assim como das já construídas e ainda não recebidas definitivamente, serão de total responsabilidade da empreiteira.

### **INSTALAÇÕES DA OBRA**

Ficarão a cargo exclusivo da Empreiteira todas as providências e despesas correspondentes às instalações provisórias da obra, compreendendo o aparelhamento, mão de obra, maquinaria e ferramentas necessárias à execução dos serviços provisórios tais como: barracão; andaimes, tapumes, instalações de sanitários, de luz e telefone, de água etc.

## ESPECIFICAÇÕES TÉCNICAS

### 1. ADMINISTRAÇÃO DA OBRA

Compreende os trabalhadores envolvidos no processo de gestão e gerenciamento da obra, bem como os funcionários relacionados ao suporte técnico para controle de qualidade dos materiais empregados na execução do objeto. Ainda, são consideradas as demais despesas administrativas para a total e completa administração da obra. A Administração Local compreende os custos das seguintes parcelas e atividades, dentre outras que se mostrarem necessárias:

- Engenheiro Civil de Obra Junior;
- Encarregado de Obra;

As Normas Regulamentadoras do Ministério do Trabalho listadas a seguir, quando forem obrigatórias, de acordo com a legislação em vigor, também devem ser consignadas na administração local da obra, caso não tenham os custos apropriados em nenhuma outra rubrica orçamentária:

- NR 4 – Serviços Especializados em Engenharia de Segurança e Medicina do Trabalho - SESMT;
- NR 5 – Comissão Interna de Prevenção de Acidentes – CIPA.
- NR 6 – Equipamentos de Proteção Individual – EPI;
- NR 7 – Programa de Controle Médico e Saúde ocupacional – PCMSO;
- NR 15 – Atividades e Operações Insalubres;
- NR16 – Atividades e Operações Perigosas;
- NR-21 – Trabalho a Céu Aberto;
- NR 9 - PPRA – Programa de Prevenção de Riscos Ambientais;
- NR-18 –PCMAT– Condições e Meio Ambiente de Trabalho na Indústria da
- NR 10 – Segurança em Instalações e Serviços de Eletricidade;
- NR 11 – Transporte, Movimentação, Armazenagem e Manuseio de Materiais. Os custos avindos dos normativos supracitados devem ser calculados de acordo com as exigências legais e operacionais para cada tipo de obra, pois impactam em diversos itens da Administração Local. É importante também observar que a administração local depende da estrutura organizacional que o construtor vier a montar para a condução da obra e de sua respectiva lotação de pessoal. Não existe modelo rígido para esta estrutura, mas deve-se observar a legislação profissional do Sistema

CONFEA e as normas relativas à higiene e segurança do trabalho. As peculiaridades inerentes a cada obra determinarão a estrutura organizacional necessária para bem administrá-la. A concepção dessa organização, bem como da lotação em termos de recursos humanos requeridos, é tarefa de planejamento, específica do executor da obra.

---

## **2. SERVIÇOS PRELIMINARES**

### **Placa de Obra:**

Será fixada 01 (uma) placa PADRÃO de obra, de forma legível e de fácil visualização com os dizeres fornecidos pelo Setor de Engenharia do órgão municipal, com dimensões 2,00x1,50m. A obra deverá ser executada e vistoriada por profissional habilitado pelo CREA-MA.

---

## **3. MOBILIZAÇÃO E DESMOBILIZAÇÃO**

Consiste no apoio logístico de mobilização de materiais, máquinas, equipamentos em geral, para a fiel execução do objeto será de responsabilidade da empreiteira.

### **Mobilização**

A mobilização visa preparar o canteiro de obras para o início das atividades, garantindo que todos os recursos e condições necessárias estejam disponíveis.

#### **Atividades de Mobilização**

- Planejamento e Logística: Definição do cronograma de mobilização, transporte de materiais e equipamentos, e organização do canteiro de obras.
- Instalações Provisórias: Montagem de instalações temporárias, como:
  - Banheiros e vestiários.
  - Armazenamento de materiais.
  - Área de descanso para os trabalhadores.
- Sinalização e Segurança: Implementação de sinalização de segurança e medidas de proteção no canteiro de obras.



- Fornecimento de Água e Energia: Instalação de sistemas provisórios de abastecimento de água e energia elétrica.
- Auxílio transporte para mão-de-obra

#### Equipamentos e Materiais

- Listagem dos principais equipamentos a serem mobilizados, como escavadeiras, guindastes, caminhões, etc.
- Transporte dos materiais que serão utilizados na fase inicial da obra.

#### Desmobilização

A desmobilização consiste na finalização das atividades da obra e na retirada de todos os recursos utilizados, garantindo a entrega do local em condições adequadas.

#### Atividades de Desmobilização

Desmontagem de Instalações Provisórias: Retirada de escritórios, banheiros, e outras estruturas temporárias.

- Limpeza do Canteiro: Realização de limpeza geral do local, remoção de resíduos e materiais não utilizados.
- Retirada de Equipamentos: Transporte de todos os equipamentos e ferramentas utilizados durante a obra.
- Restituição do Terreno: Se necessário, realizar a recuperação do terreno, incluindo replantio de vegetação ou correção de áreas afetadas.
- Documentação Final: Elaboração de relatórios finais, incluindo a entrega de laudos e certificados exigidos.

---

## 4. FUNDAÇÃO

### Escavação manual de vala – AF\_09/2024

#### Materiais

Não se aplicam materiais específicos, exceto eventuais escoramentos provisórios em madeira.

#### Equipamentos

Pá

Enxada

Picareta

Carrinho de mão

Nível e trena

### **Processo de execução**

A escavação das valas será executada manualmente até atingir a profundidade e largura definidas no projeto estrutural.

O fundo da vala deverá ser regularizado, limpo e livre de materiais orgânicos. Caso o terreno apresente solo instável, deverá ser substituído por material adequado e compactado.

Durante a execução deverão ser observadas medidas de segurança para evitar desmoronamentos.

### **Critério de medição**

A medição será feita em **metro cúbico (m³)** correspondente ao volume efetivamente escavado conforme dimensões previstas em projeto.

---

## **Fabricação de forma para vigas – AF\_09/2020**

### **Materiais**

Chapa de madeira compensada plastificada 18 mm

Sarrafos e pontaletes de madeira

Pregos

Desmoldante

### **Equipamentos**

Serra circular

Martelo

Trena

Nível

### **Processo de execução**

As formas deverão ser montadas conforme dimensões do projeto estrutural, garantindo alinhamento, nivelamento e rigidez suficiente para suportar o peso do concreto fresco.

Antes da concretagem deverá ser aplicada camada de desmoldante para facilitar a retirada das formas.

### **Critério de medição**

A medição será realizada em **metro quadrado (m²)** de superfície de forma em contato com o concreto.

---

### **Armação de bloco utilizando aço CA-50 Ø10 mm – AF\_01/2024**

#### **Materiais**

Barras de aço CA-50 Ø10 mm

Arame recozido para amarração

Espaçadores plásticos ou de concreto

#### **Equipamentos**

Bancada de corte e dobra

Alicate de amarração

Trena

#### **Processo de execução**

As armaduras serão cortadas e dobradas conforme projeto estrutural.

As barras deverão ser posicionadas nas formas respeitando cobrimento mínimo e amarradas com arame recozido.

#### **Critério de medição**

Medição em **quilogramas (kg)** de aço efetivamente instalado.

---

### **Concretagem de bloco de coroamento ou viga baldrame – AF\_01/2024**

#### **Materiais**

Concreto estrutural FCK 30 MPa

Água para cura

#### **Equipamentos**

Bomba de concreto

Vibrador de imersão

Betoneira (quando necessário)

Régua metálica

#### **Processo de execução**

O concreto será lançado nas formas através de bomba, seguido de adensamento com vibrador mecânico para eliminar vazios.

Após o lançamento será feito o nivelamento e acabamento da superfície.

A cura deverá ser realizada por no mínimo 7 dias.

#### **Critério de medição**

Medição em **metro cúbico (m³)** de concreto lançado.

---

### **Impermeabilização com emulsão asfáltica – AF\_09/2023**

#### **Materiais**

Emulsão asfáltica

Primer quando necessário

#### **Equipamentos**

Rolo ou trincha

Escova de aço

Baldes

#### **Processo de execução**

A superfície deverá estar limpa e seca.

Serão aplicadas duas demãos de emulsão asfáltica, respeitando o tempo de secagem entre aplicações.

#### **Critério de medição**

Medição em metro quadrado (m<sup>2</sup>) de área impermeabilizada.

---

### **Aterro manual de valas – AF\_08/2023**

#### **Materiais**

Solo argilo-arenoso selecionado

#### **Equipamentos**

Pá

Enxada

Compactador manual

Carrinho de mão

#### **Processo de execução**

O aterro será executado em camadas de aproximadamente 20 cm, devidamente compactadas.

#### **Critério de medição**

Medição em metro cúbico (m<sup>3</sup>) de aterro compactado.

---

## **5. PILARES E VIGAS**

### **Armação de pilar ou viga – AF\_06/2022**

#### **Materiais**

Aço CA-50 Ø10 mm

Arame recozido

Espaçadores

**Equipamentos**

Cortadora de aço

Dobradeira

Alicate de amarração

**Processo de execução**

As armaduras serão montadas conforme detalhamento estrutural garantindo cobertura mínimo e posicionamento correto.

**Critério de medição**

Medição em kg de aço instalado.

---

**Montagem e desmontagem de formas de pilares – AF\_09/2020**

**Materiais**

Chapas de madeira compensada resinada

Pontaletes

Pregos

Desmoldante

**Equipamentos**

Martelo

Serra circular

Nível e prumo

**Processo de execução**

As formas deverão ser montadas garantindo prumo e alinhamento dos pilares. Após cura do concreto, as formas serão removidas.

**Critério de medição**

Medição em m<sup>2</sup> de superfície de forma utilizada.

---

**Concretagem de pilares – AF\_02/2022**

**Materiais**

Concreto estrutural FCK 25 MPa

**Equipamentos**



Baldes

Vibrador de imersão

Betoneira

**Processo de execução**

O concreto será lançado manualmente com baldes e adensado mecanicamente.

**Critério de medição**

Medição em **m<sup>3</sup> de concreto executado**.

---

## **6. ALVENARIA**

**Alvenaria de vedação – AF\_12/2021**

**Materiais**

Blocos cerâmicos 9x14x19 cm

Cimento

Areia

Água

**Equipamentos**

Betoneira

Colher de pedreiro

Nível

Linha de pedreiro

**Processo de execução**

Os blocos serão assentados com argamassa preparada em betoneira. Deverão ser mantidos alinhamento, prumo e nivelamento das paredes.

**Critério de medição**

Medição em **m<sup>2</sup> de alvenaria executada**, descontando vãos.

---

## **7. REVESTIMENTOS**

**Chapisco – AF\_10/2022**

**Materiais**

Cimento

Areia média

Água

**Equipamentos**

Colher de pedreiro

Betoneira

**Processo de execução**

Aplicação de argamassa traço 1:3 sobre superfícies limpas e umedecidas.

**Critério de medição**

Medição em m<sup>2</sup> de superfície chapiscada.

---

**Impermeabilização com argamassa impermeável – AF\_09/2023**

**Materiais**

Cimento

Areia

Aditivo impermeabilizante

**Equipamentos**

Desempenadeira

Colher de pedreiro

**Processo de execução**

Aplicação de argamassa com espessura aproximada de 1,5 cm sobre superfície previamente preparada.

**Critério de medição**

Medição em m<sup>2</sup> executado.

---

**Revestimento cerâmico de paredes – AF\_02/2023**

**Materiais**

Placas cerâmicas 33x45 cm

Argamassa colante

Rejunte

**Equipamentos**

Cortador de cerâmica

Desempenadeira dentada

Nível

### **Processo de execução**

As placas serão assentadas até meia altura das paredes com argamassa colante e posteriormente rejuntadas.

### **Critério de medição**

Medição em **m<sup>2</sup> de revestimento aplicado.**

---

## **8. COBERTURA**

### **Telhamento cerâmico – AF\_07/2019**

#### **Materiais**

Telha cerâmica tipo capa-canal

Estrutura de madeira ou metálica

#### **Equipamentos**

Escada

Martelo

Equipamentos de segurança

#### **Processo de execução**

As telhas serão instaladas sobre estrutura de apoio obedecendo a inclinação adequada.

#### **Critério de medição**

Medição em **m<sup>2</sup> de cobertura executada.**

---

### **Telha translúcida**

#### **Materiais**

Telhas translúcidas em policarbonato, fibra de vidro ou material similar, próprias para cobertura

Parafusos galvanizados ou inox com arruelas de vedação

Vedantes ou fita de vedação

Elementos de fixação compatíveis com a estrutura da cobertura

#### **Equipamentos**

- Furadeira elétrica
- Parafusadeira
- Trena
- Nível
- Escadas ou andaimes
- Equipamentos de proteção individual (EPI)

### Processo de execução

As telhas translúcidas serão instaladas em pontos estratégicos da cobertura com a finalidade de proporcionar iluminação natural ao ambiente interno.

Antes da instalação deverá ser verificado o alinhamento da estrutura da cobertura. As telhas deverão ser fixadas sobre a trama de madeira, respeitando o espaçamento indicado pelo fabricante.

Deverão ser observados os seguintes procedimentos:

sobreposição mínima entre telhas conforme recomendação do fabricante

fixação com parafusos apropriados e arruelas de vedação

vedação adequada para evitar infiltrações

alinhamento e nivelamento das peças

Durante a execução deverão ser adotadas medidas de segurança para trabalho em altura.

### Critério de medição

A medição será realizada em **metro quadrado (m²)** de telha translúcida efetivamente instalada.

---

### Trama de madeira

- Materiais
- Madeira serrada tratada para cobertura (caibros, ripas e terças)
- Pregos galvanizados ou parafusos estruturais
- Produto preservativo ou imunizante para madeira
- Equipamentos
- Serra elétrica ou circular
- Martelo

- Trena
  - Nível
  - Esquadro
  - Processo de execução
  - A trama de madeira constituirá a estrutura de suporte das telhas da cobertura.
  - As peças deverão ser previamente selecionadas, livres de defeitos estruturais, empenamentos ou rachaduras. Recomenda-se que a madeira receba tratamento contra fungos, cupins e outros agentes biológicos.
  - A montagem deverá seguir o projeto de cobertura, respeitando:
    - alinhamento da estrutura
    - espaçamento adequado entre as peças
    - fixação firme entre os elementos estruturais
  - Após a montagem deverá ser verificada a estabilidade do conjunto antes da instalação das telhas.
  - Critério de medição
  - A medição será realizada em metro quadrado (m<sup>2</sup>) de área de cobertura executada com trama de madeira.
- 

#### FORRO EM RÉGUAS DE PVC

- Materiais
- Réguas de PVC para forro
- Perfis de acabamento em PVC
- Estrutura de sustentação (sarrafos de madeira ou perfis metálicos)
- Parafusos e buchas
- Equipamentos
- Furadeira
- Parafusadeira
- Serra ou estilete para corte de PVC
- Trena
- Nível
- Processo de execução



- O forro será instalado abaixo da estrutura da cobertura com o objetivo de proporcionar acabamento interno e proteção.
  - Inicialmente será executada a estrutura de suporte, devidamente nivelada e fixada. Em seguida serão instaladas as régua de PVC encaixadas entre si, garantindo alinhamento e uniformidade.
  - As juntas deverão ser bem ajustadas e os perfis de acabamento instalados nas extremidades.
  - Critério de medição
  - A medição será realizada em metro quadrado (m<sup>2</sup>) de forro de PVC instalado.
- 

#### CALHA EM PVC

- Materiais
- Calhas em PVC para captação de águas pluviais
- Suportes metálicos ou de PVC para fixação
- Emendas e conexões apropriadas
- Adesivo ou vedante específico
- Equipamentos
- Furadeira
- Parafusadeira
- Serra manual para PVC
- Trena
- Nível
- Processo de execução
- As calhas serão instaladas ao longo do beiral da cobertura com a finalidade de coletar e conduzir as águas pluviais.
- Durante a instalação deverão ser observados:
- inclinação mínima para escoamento da água
- fixação adequada nos suportes
- vedação nas emendas e conexões
- alinhamento das peças

- As calhas deverão ser posicionadas de forma a direcionar a água para os tubos de descida.
  - Critério de medição
  - A medição será realizada em metro linear (m) de calha instalada.
- 

#### TUBO DE QUEDA PLUVIAL

- Materiais
  - Tubos de PVC para águas pluviais
  - Conexões (joelhos, luvas, adaptadores)
  - Abraçadeiras metálicas ou de PVC
  - Parafusos e buchas
  - Equipamentos
  - Serra para PVC
  - Furadeira
  - Parafusadeira
  - Trena
  - Nível
  - Processo de execução
  - Os tubos de queda pluvial serão instalados para conduzir as águas coletadas pelas calhas até o sistema de drenagem.
  - Os tubos deverão ser fixados nas paredes com abraçadeiras apropriadas, garantindo estabilidade e alinhamento.
  - As conexões deverão ser devidamente coladas ou encaixadas conforme o sistema utilizado, garantindo estanqueidade.
  - Critério de medição
  - A medição será realizada em metro linear (m) de tubulação de queda pluvial instalada.
- 

#### **9. ESQUADRIAS**

Portas em alumínio tipo veneziana

- Materiais

- Porta em alumínio
  - Ferragens livre/ocupado
  - Equipamentos
  - Furadeira
  - Parafusadeira
  - Nível
  - Processo de execução
  - Fixação das portas nas divisórias sanitárias garantindo alinhamento e funcionamento adequado.
  - Critério de medição
  - Medição em m<sup>2</sup> de porta instalada.
- 

## **10. PISOS**

### **Contrapiso – AF\_11/2014**

#### **Materiais**

Cimento

Areia

Água

#### **Equipamentos**

Betoneira

Régua de alumínio

#### **Processo de execução**

Execução de camada de regularização com espessura média de 3 cm.

#### **Critério de medição**

Medição em m<sup>2</sup> executado.

---

### **Piso cerâmico – AF\_02/2023**

#### **Materiais**

Placas cerâmicas 45x45 cm

Argamassa colante

Rejunte

**Equipamentos**

Cortador de cerâmica

Desempenadeira dentada

**Processo de execução**

Assentamento das placas sobre contrapiso regularizado.

**Critério de medição**

Medição em m<sup>2</sup> de piso instalado.

---

**Calçada em concreto – AF\_08/2022**

**Materiais**

Concreto

Malha de aço

**Equipamentos**

Betoneira

Régua vibratória

**Processo de execução**

Concretagem do piso com espessura de 8 cm e acabamento convencional.

**Critério de medição**

Medição em m<sup>2</sup> executado.

---

## **11. INSTALAÇÕES ELÉTRICAS**

**Materiais**

Tomadas

Interruptores

Lâmpadas LED

Cabos de cobre

Eletrodutos PVC

**Equipamentos**

Furadeira

Passa-fio

Alicates

**Processo de execução**

Instalação de pontos elétricos conforme projeto, respeitando normas da **NBR 5410**.

**Critério de medição**

Equipamentos: unidade

Cabos e eletrodutos: metro linear

---

## **12. INSTALAÇÕES HIDRÁULICAS**

**Materiais**

Tubos PVC soldável

Conexões PVC

Adesivo plástico

**Equipamentos**

Serra para tubos

Lixa

Chave de grifo

**Processo de execução**

Montagem das tubulações conforme projeto hidráulico, com teste de estanqueidade antes do fechamento das paredes.

**Critério de medição**

Tubos: metro

Conexões: unidade

---

## **13. INSTALAÇÕES SANITÁRIAS**

**Materiais**

Tubos PVC esgoto

Ralos sifonados

Tijolos maciços para caixas

**Equipamentos**

Colher de pedreiro

Serra para PVC



**Processo de execução**

Execução das redes de esgoto com declividade adequada e instalação de caixas de passagem.

**Critério de medição**

Tubos: metro

Conexões e caixas: unidade

---

**14. LOUÇAS E METAIS****Materiais**

Vasos sanitários

Lavatórios

Chuveiros

Registros

Divisórias em granito

**Equipamentos**

Furadeira

Chaves de instalação

**Processo de execução**

Instalação das peças sanitárias conforme especificação do fabricante.

**Critério de medição**

Equipamentos: unidade

Divisórias: m<sup>2</sup>

---

**15. PINTURAS E ACABAMENTOS****Materiais**

Massa látex

Selador acrílico

Tinta acrílica premium

**Equipamentos**

Lixas

Rolos de pintura

Pistola de pintura

**Processo de execução**

Preparação das superfícies com emassamento, lixamento, aplicação de selador e pintura em duas demãos.

**Critério de medição**

Medição em  $m^2$  de superfície pintada.

---

## **16. LIMPEZA FINAL DA OBRA**

**Materiais**

Produtos de limpeza

Sacos para resíduos

**Equipamentos**

Vassouras

Carrinho de mão

**Processo de execução**

Remoção de entulhos, limpeza de pisos, esquadrias e demais superfícies, deixando a obra pronta para utilização.

**Critério de medição**

Medição em  $m^2$  da área construída limpa

Cantanhede, março de 2025.



**MÁRCIO ARAÚJO COSTA**  
Engenheiro Civil  
CREA: 1116607821 MA

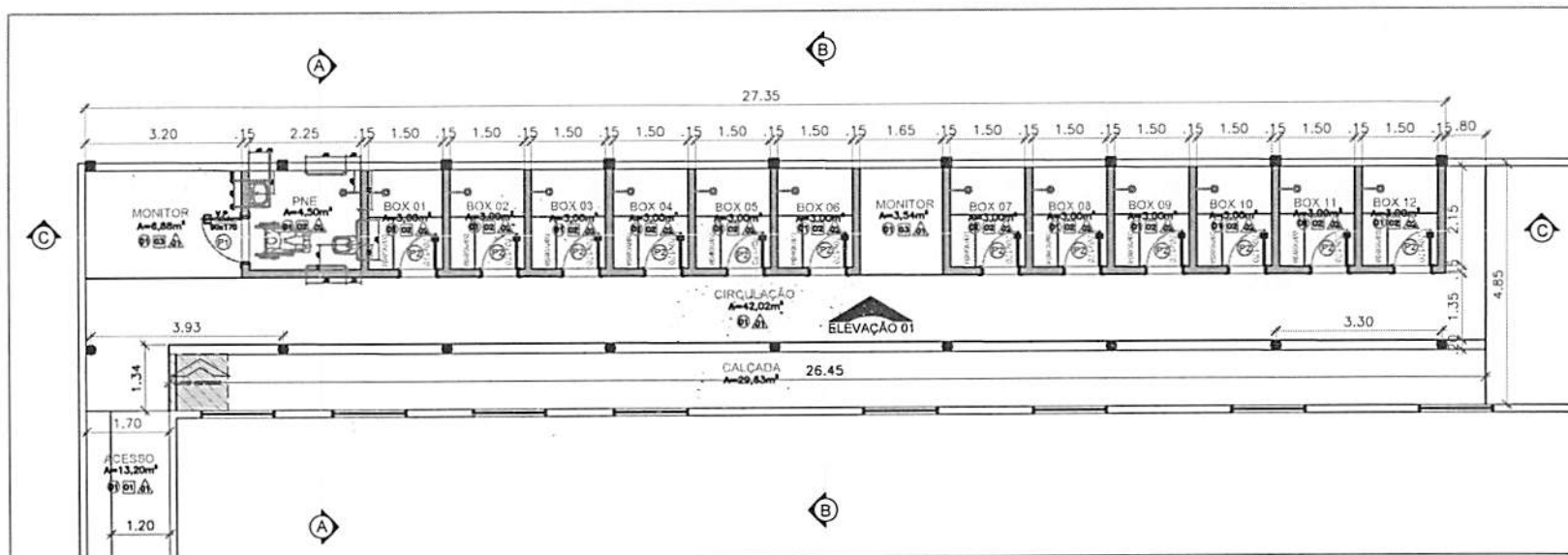

PLANTA BAIXA – VESTIÁRIO  
ESCALA 1:100

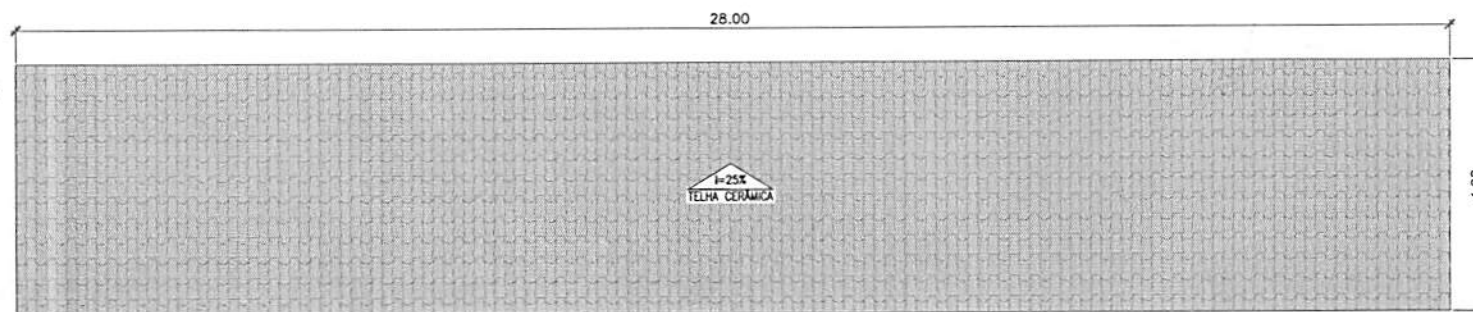

PLANTA DE COBERTURA – VESTIÁRIO  
ESCALA 1:100

QUADRO DE ÁREA GERAL		QUADRO DE ESPECIFICAÇÕES	
ÁREA	M²	○ PISO	
ÁREA CONSTRUIDA	51,97m²	1 – PISO CERÂMICO ELIANE 45x45cm NA COR BRANCA	
ÁREA DA COBERTURA CERÂMICA	137,76m²	2 – PISO KORODUR	
ÁREA DA COBERTURA TRANSLÚCIDA	19,44m²	3 – PISO CIMENTADO	
ÁREA DO PISO CERÂMICO	157,71m²	△ PAREDE	
ÁREA DO REVESTIMENTO CERÂMICO	153,1m²	1 – PINTURA ACRÍLICA BRANCO	
ÁREA DO FORRO	40,50m²	2 – REVESTIMENTO CERÂMICO ELIANE 33X45cm – H=1,84m	
ÁREA DA PINTURA INTERNA	84,16m²	3 – PASTILHA CERÂMICA AZUL 10X10cm – H=0,10cm	
ÁREA DA PINTURA EXTERNA	32,12m²	□ TETO	
ÁREA DA ALVENARIA MAQUETA 1mX4m	12,42m²	1 – COBERTURA EM TELHA TRANSLÚCIDA	
ÁREA DA COBERTURA TRANSLÚCIDA	19,44m²	2 – FORRO DE PVC	
ÁREA DA CALÇADA	29,63m²	3 – ESTRUTURA MADEIRA E TELHA CERÂMICA	

LEGENDA	
	ESTRUTURA A DEMOLIR

ESQUADRIAS						
TIPO	DIMENSÕES		QUANT.	MODELO/TIPO	MATERIAL	
	LARG.	ALT.				
PORTAS	P1	0,90	2,10	01	De abrir	Madeira
	P2	0,70	1,70	12	De abrir	Alumínio
<div>Responsável Técnico: Márcio Araújo Costa CREA: 11320 D-MA</div> <div>Projeto: Eduardo Duarte da Silva CAU-MA: A282595-3</div>						
<div>Desenho:  Eduardo Duarte da Silva Arquiteto e Urbanista CAU-MA N° A282595-3</div>						
GABRITO TERREO						
COORDENADAS -3.639295° -44.378072°						
Representante: JOSÉ MARTINHO DOS SANTOS BARROS						
Projeto: VESTIÁRIOS E.M. HILDO OLIVEIRA ROCHA						
Local do obra: RUA DA COHEB, CANTANHEDE - MA					Zona: URBANA	
Contratante: PREFEITURA MUNICIPAL DE CANTANHEDE/MA						
Título: PLANTA BAIXA E PLANTA DE COBERTURA						
Data: 03/2028		Folha: INDICADA		Folha: 01/04		

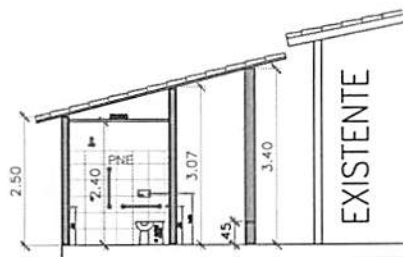

CORTE AA  
ESCALA 1:100

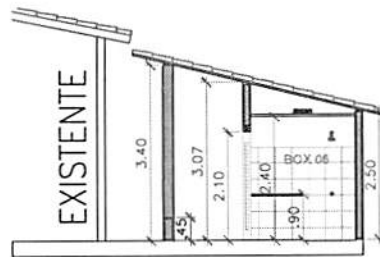

CORTE BB  
ESCALA 1:100

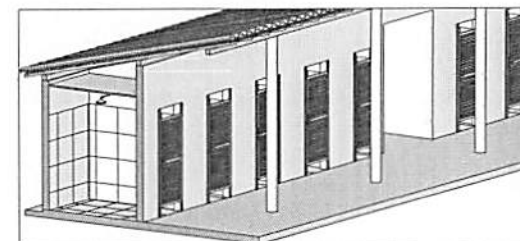

CORTE ISOMÉTRICO  
ESCALA 1:100

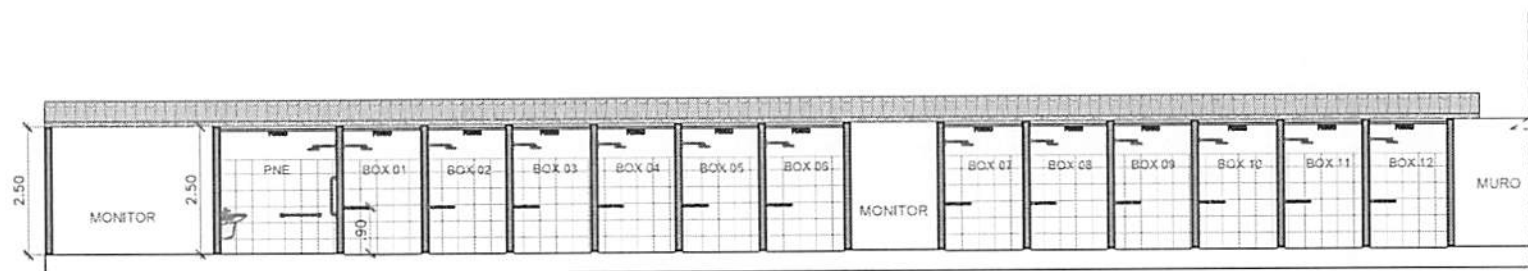

CORTE CC  
ESCALA 1:100

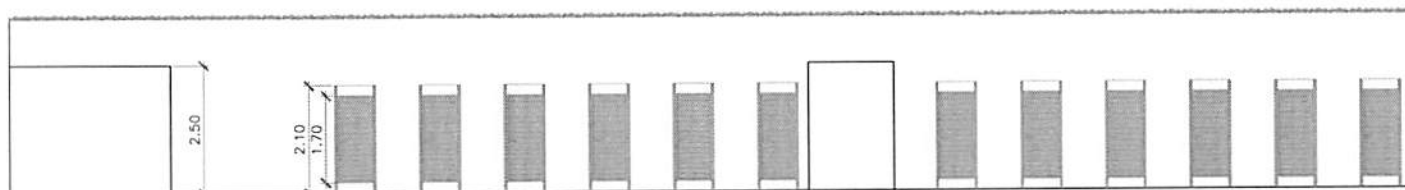

ELEVÇÃO  
ESCALA 1:100

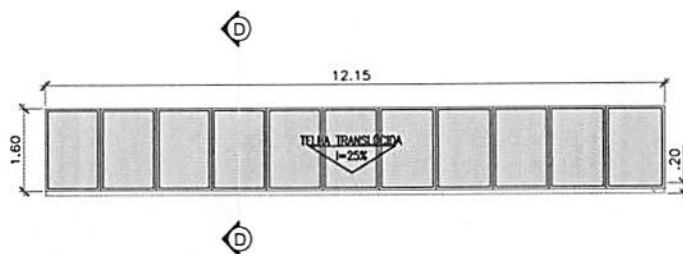

PLANTA DE COBERTURA - ACESSO  
ESCALA 1:100

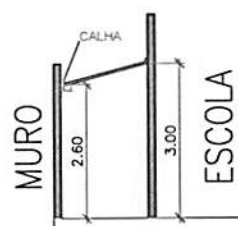

CORTE DD  
ESCALA 1:100

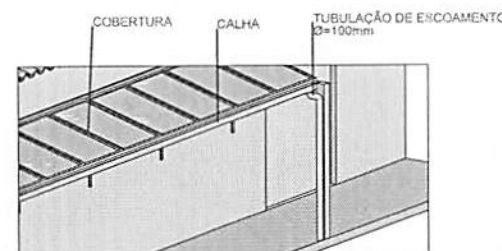

ISOMÉTRICA - ACESSO  
ESCALA 1:100

Responsável Técnico <b>Márcio Araújo Costa</b> CREA: 11320 D-MA	Projetista <b>Eduardo Duarte da Silva</b> CAU-MA: A282595-3
<b>Eduardo Duarte da Silva</b> Arquiteto e Urbanista CAU-MA N°A282595-3	
GABINETE TÉRREO	
COORDENADAS -3.639295° -44.378072°	
Representante: <b>JOSÉ MARTINHO DOS SANTOS BARROS</b>	
Projeto: <b>VESTIÁRIOS E.M HILDO OLIVEIRA ROCHA</b>	
Local da obra: <b>RUA DA COHEB, CANTANHEDE - MA</b>	Zona: <b>URBANA</b>
Contratante: <b>PREFEITURA MUNICIPAL DE CANTANHEDE/MA</b>	
Título: <b>CORTES, ELEVÇÃO, COBERTURA ACESSO E ISOMÉTRICA</b>	
Data: <b>03/2028</b>	Execução: <b>INDICADA</b>
Data: <b>02/04</b>	

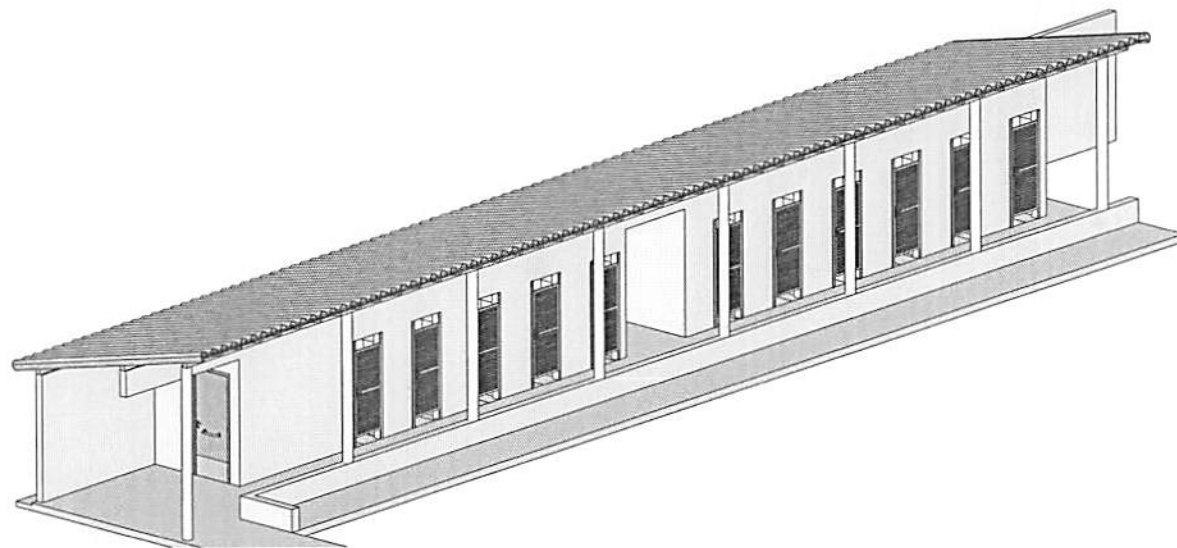

ISOMÉTRICA - VESTIÁRIO  
ESCALA 1:100

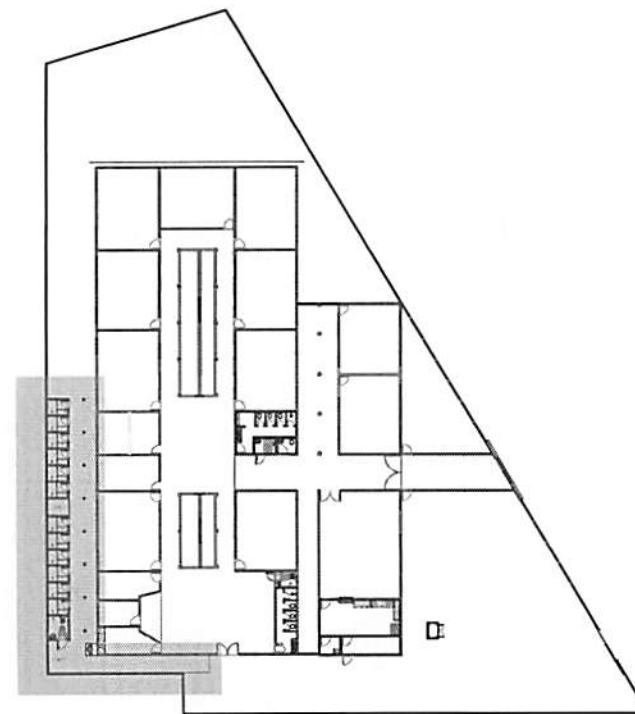

INDICAÇÃO - VESTIÁRIO  
SEM ESCALA

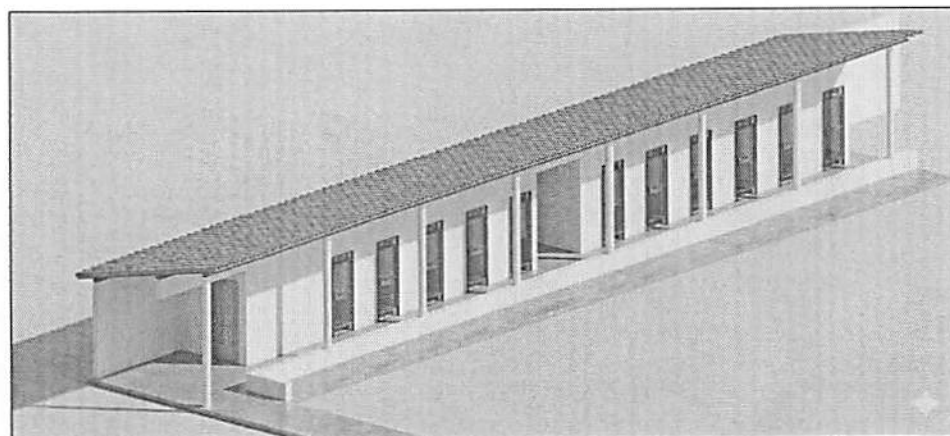

3D - VESTIÁRIO  
ESCALA 1:100

Responsável Técnico <b>Márcio Araújo Costa</b> CREA: 11320 D-MA	Projetista <b>Eduarda Duarte da Silva</b> CAU-MA: A282595-3
Carteira <b>Eduarda Duarte da Silva</b> Arquiteta e Urbanista CAU-MA N°A282595-3	
OBRATO TERREO COORDENADAS -3.639295° -44.378072°	
Representante <b>JOSE MARTINHO DOS SANTOS BARROS</b>	
Projeto: <b>VESTIÁRIOS E.M HILDO OLIVEIRA ROCHA</b>	
Local da obra: <b>RUA DA COHEB, CANTANHEDE - MA</b>	Uso: <b>URBANA</b>
Contratante: <b>PREFEITURA MUNICIPAL DE CANTANHEDE/MA</b>	
Título: <b>ISOMÉTRICA, INDICAÇÃO E 3D</b>	
Data: <b>03/2028</b>	Escala: <b>INDICADA</b>
Folha: <b>03/04</b>	



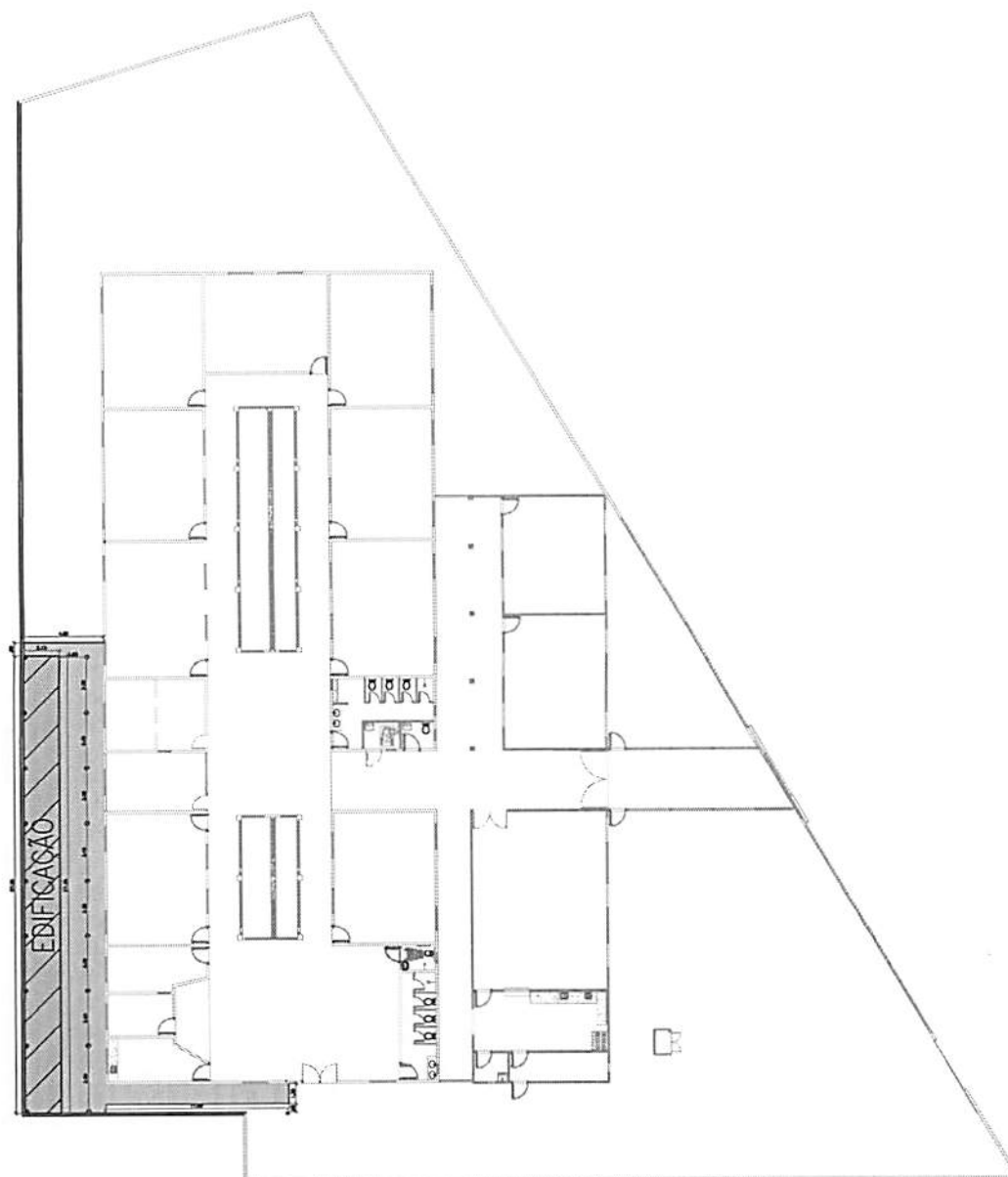

PLANTA DE LOCAÇÃO  
ESCALA 1:300

LEGENDA	
	EDIFICAÇÃO
	CIRCULAÇÃO

Responsável Técnico Márcio Araújo Costa CREA: 11320 D-MA	Proprietário Eduardo Duarte da Silva CAU-MA: A282595-3
Contratante Eduardo Duarte da Silva Arquiteta e Urbanista CAU-MA N°A282595-3	
BASTIMTO TÉRREO	
COORDENADAS -3.639295° -44.378072°	
Representante: JOSÉ MARTINHO DOS SANTOS BARROS	
Projeto: VESTIÁRIOS E.M. HILDO OLIVEIRA ROCHA	
Local do obra: RUA DA COHEB, CANTANHEDE - MA	Zona: URBANA
Contratante: PREFEITURA MUNICIPAL DE CANTANHEDE/MA	
Título: PLANTA DE LOCAÇÃO	
Data: 03/2028	Execução: INDICADA
Folha: 04/04	

**CAU/BR**Conselho de Arquitetura  
e Urbanismo do Brasil**RRT 16658193**

Registro de Responsabilidade Técnica - RRT

**1. RESPONSÁVEL TÉCNICO**Nome Civil/Social: EDUARDA DUARTE DA SILVA  
Título Profissional: Arquiteto(a) e UrbanistaCPF: 623.XXX.XXX-90  
Nº do Registro: 00A2825953**2. DETALHES DO RRT**Nº do RRT: SI16658193I00CT001  
Data de Cadastro: 16/03/2026  
Data de Registro: 16/03/2026Modalidade: RRT SIMPLES  
Forma de Registro: INICIAL  
Forma de Participação: INDIVIDUAL**2.1 Valor do RRT**

Valor do RRT: R\$130,64      Boleto nº 24287572      Pago em: 16/03/2026

**3. DADOS DO SERVIÇO/CONTRATANTE****3.1 Serviço 001**Contratante: PREFEITURA DE CANTANHEDE  
Tipo: Órgão PúblicoCPF/CNPJ: 06.XXX.XXX/0001-00  
Data de Início: 09/03/2026  
Data de Previsão de Término: 23/03/2026**3.1.1 Endereço da Obra/Serviço**País: Brasil  
Tipo Logradouro: R  
Logradouro: COHEB  
Bairro: CENTROCEP: 65465000  
Nº: S/N  
Complemento: ESCOLA  
Cidade/UF: CANTANHEDE/MA**3.1.2 Atividade(s) Técnica(s)**Grupo: PROJETO  
Atividade: 1.1.2 - Projeto arquitetônicoQuantidade: 51,97  
Unidade: metro quadrado**3.1.3 Tipologia**

Tipologia: Educacional

**3.1.4 Descrição da Obra/Serviço**

CONSTRUÇÃO DE VESTIÁRIOS NA ESCOLA HILDO OLIVEIRA ROCHA, NO MUNICÍPIO DE CANTANHEDE/MA

**3.1.5 Declaração de Acessibilidade**

Declaro o atendimento às regras de acessibilidade previstas em legislação e em normas técnicas pertinentes para as edificações abertas ao público, de uso público ou privativas de uso coletivo, conforme § 1º do art. 56 da Lei nº 13146, de 06 de julho de 2015.

**4. RRT VINCULADO POR FORMA DE REGISTRO**

Nº do RRT	Contratante	Forma de Registro	Data de Registro
-----------	-------------	-------------------	------------------

**CAU/BR**Conselho de Arquitetura  
e Urbanismo do Brasil

RRT-15552484

Registro de Responsabilidade Técnica - RRT

MUNICÍPIO DE CANTANHEDE

PREFEITURA DE CANTANHEDE

INICIAL

16/03/2026

**5. DECLARAÇÃO DE VERACIDADE**

Declaro para os devidos fins de direitos e obrigações, sob as penas previstas na legislação vigente, que as informações declaradas neste RRT são verdadeiras e de minha responsabilidade técnica e civil.

**6. ASSINATURA ELETRÔNICA**

Documento assinado eletronicamente por meio do SICCAU do arquiteto(a) e urbanista EDUARDA DUARTE DA SILVA, registro CAU nº 00A2825953, na data e hora: 2026-03-16 11:12:33, com o uso de login e de senha. O CPF/CNPJ está de acordo com o registro de identidade civil e o livre desenvolvimento da personalidade da pessoa natural (LGPD).



## OBRA: CONSTRUÇÃO DE VESTIÁRIOS NA ESCOLA HILDO OLIVEIRA ROCHA

### Planilha Orçamentária Resumida

Item	Descrição	Total	Peso (%)
1	ADMINISTRAÇÃO DA OBRA	6.878,03	3,35 %
2	SERVIÇOS PREMILINARES	3.984,55	1,94 %
3	MOBILIZAÇÃO E DESMOBILIZAÇÃO	907,72	0,44 %
4	FUNDAÇÃO	16.193,13	7,88 %
5	PILARES E VIGAS	22.825,53	11,10 %
6	ALVENARIA	26.716,74	13,00 %
7	REVESTIMENTO	31.451,82	15,30 %
8	COBERTURA	36.466,74	17,74 %
9	ESQUADRIAS	10.276,97	5,00 %
10	PISO	19.344,74	9,41 %
11	INSTALAÇÕES ELÉTRICAS GERAIS DO PRÉDIO	6.615,18	3,22 %
12	INSTALAÇÕES HIDRÁULICAS	2.090,23	1,02 %
13	INSTALAÇÕES SANITÁRIAS	4.669,28	2,27 %
14	LOUÇAS E METAIS	6.861,54	3,34 %
15	PINTURAS E ACABAMENTOS EM GERAL	9.257,00	4,50 %
16	LIMPEZA FINAL	1.047,96	0,51 %

  
MÁRCIO ARAÚJO COSTA  
Engenheiro CivilCREA: 1116607821 MA

Total sem BDI	164.481,04
Total do BDI	41.106,12
Total Geral	205.587,16

## OBRA: CONSTRUÇÃO DE VESTIÁRIOS NA ESCOLA HILDO OLIVEIRA ROCHA

Memória de Cálculo				
Item	Descrição	Und	Quant.	Memória de Cálculo
<b>1</b>	<b>ADMINISTRAÇÃO DA OBRA</b>			
1.1	ADMINISTRAÇÃO LOCAL DA OBRA	un	1,0	01 unidade para administração de obra
1.2	ART DE EXECUÇÃO DE OBRA	Un	1,0	taxa e emolumentos para a execução da obra
<b>2</b>	<b>SERVIÇOS PREMILINARES</b>			
2.1	FORNECIMENTO E INSTALAÇÃO DE PLACA DE OBRA COM CHAPA GALVANIZADA E ESTRUTURA DE MADEIRA. AF_03/2022_PS	m²	3,0	largura= 2m;altura=1,5m
2.2	LOCAÇÃO CONVENCIONAL DE OBRA, UTILIZANDO GABARITO DE TÁBUAS CORRIDAS PONTALETADAS A CADA 2,00M - 2 UTILIZAÇÕES. AF_03/2024	M	27,35	Extensão de obra=27,35m
<b>3</b>	<b>MOBILIZAÇÃO E DESMOBILIZAÇÃO</b>			
3.1	MOBILIZAÇÃO	un	1,0	01 unidade para mobilização de equipamento
3.2	DESMOBILIZAÇÃO	un	1,0	01 unidade para desmobilização de equipamento
<b>4</b>	<b>FUNDAÇÃO</b>			
4.1	ESCAVAÇÃO MANUAL DE VALA. AF_09/2024	m³	5,78	$[(0,6 \times 0,6 \times 0,7) \times 19] + (0,15 \times 0,25 \times 26,45) = 5,78 \text{ m}^3$
4.2	ARMAÇÃO DE SAPATA ISOLADA, VIGA BALDRAME E SAPATA CORRIDA UTILIZANDO AÇO CA-60 DE 5 MM - MONTAGEM. AF_01/2024	KG	16,63	$180 \times 0,6 \times 0,154$
4.3	ARMAÇÃO DE BLOCO UTILIZANDO AÇO CA-50 DE 8 MM - MONTAGEM. AF_01/2024	KG	131,33	$5 \times 18 \times 0,397 + (27,35 + 3,65 \times 9) \times 4 \times 0,397$
4.4	FABRICAÇÃO DE FÔRMA PARA VIGAS, EM CHAPA DE MADEIRA COMPENSADA PLASTIFICADA, E = 18 MM. AF_09/2020	m²	13,22	$26,45 \times 0,25 \times 2 = 13,22 \text{ m}^2$
4.5	CONCRETAGEM DE BLOCO DE COROAMENTO OU VIGA BALDRAME, FCK 30 MPA, COM USO DE BOMBA - LANÇAMENTO, ADENSAMENTO E ACABAMENTO. AF_01/2024	m³	6,21	$[(0,5 \times 0,6 \times 0,7) \times 19] + (26,45 \times 0,25 \times 0,15 + 3,65 \times 9 \times 0,15 \times 0,25) = 6,21 \text{ m}^3$
4.6	IMPERMEABILIZAÇÃO DE SUPERFÍCIE COM EMULSÃO ASFÁLTICA, 2 DEMÃOS. AF_09/2023	m²	5,29	$26,45 \times 0,20 = 5,29 \text{ m}^2$
4.7	ATERRO MANUAL DE VALAS COM SOLO ARGILLO-ARENOSO. AF_08/2023	m³	26,36	$4,82 \times 27,35 \times 0,20 = 26,36 \text{ m}^3$
<b>5</b>	<b>PILARES E VIGAS</b>			



5.1	ARMAÇÃO DE PILAR OU VIGA DE ESTRUTURA CONVENCIONAL DE CONCRETO ARMADO UTILIZANDO AÇO CA-60 DE 5,0 MM - MONTAGEM. AF_06/2022	KG	184,39	$((113,1+19*3,5)/0,15)*0,154$
5.2	ARMAÇÃO DE PILAR OU VIGA DE ESTRUTURA DE CONCRETO ARMADO EMBUTIDA EM ALVENARIA DE VEDAÇÃO UTILIZANDO AÇO CA-50 DE 10,0 MM - MONTAGEM. AF_06/2022	KG	164,38	19,00 x 4,00 x 0,618 x 3,5
5.3	ARMAÇÃO DE PILAR OU VIGA DE ESTRUTURA DE CONCRETO ARMADO EMBUTIDA EM ALVENARIA DE VEDAÇÃO UTILIZANDO AÇO CA-50 DE 8,0 MM - MONTAGEM. AF_06/2022	KG	179,6	$113,1 \times 4 \times 0,397$
5.4	MONTAGEM E DESMONTAGEM DE FÔRMA DE PILARES RETANGULARES E ESTRUTURAS SIMILARES, PÉ-DIREITO SIMPLES, EM CHAPA DE MADEIRA COMPENSADA RESINADA, 4 UTILIZAÇÕES. AF_09/2020	m²	20,4	$[(0,15 \times 3,4) \times 4] \times 10 = 20,4 \text{m}^2$
5.5	TUBO PVC ESGOTO SERIE NORMAL 200MM (FORMA DE PILARES)	M	31,5	9X3,4=30,6m
5.6	CONCRETAGEM DE PILARES, FCK = 25 MPA, COM USO DE BALDES - LANÇAMENTO, ADENSAMENTO E ACABAMENTO. AF_02/2022	m³	1,72	$[3,14 \times (0,10)^2 \times 3,4 \times 9] + (0,15 \times 0,15 \times 3,4 \times 10) = 1,72 \text{m}^3$
5.7	CONCRETAGEM DE VIGAS, FCK=25 MPA, EM EDIFICAÇÃO TÉRREA - LANÇAMENTO, ADENSAMENTO E ACABAMENTO. AF_02/2022	m³	3,22	$(27,35*2+3,45*9)*0,15*0,25$
6	ALVENARIA			
6.1	ALVENARIA DE VEDAÇÃO DE BLOCOS CERÂMICOS FURADOS NA HORIZONTAL DE 14X9X19 CM (ESPESSURA 14 CM, BLOCO DEITADO) E ARGAMASSA DE ASSENTAMENTO COM PREPARO EM BETONEIRA. AF_12/2021 (MURETA)	m²	12,42	MURETA:12,42M².
6.2	ALVENARIA DE VEDAÇÃO DE BLOCOS CERÂMICOS FURADOS NA HORIZONTAL DE 9X14X19 CM (ESPESSURA 9 CM) E ARGAMASSA DE ASSENTAMENTO COM PREPARO EM BETONEIRA. AF_12/2021	m²	160,13	ALVENARIA MURO: $27,35 \times 0,8 = 21,88 \text{M}^2$ ; PAREDE BOX: $\{[(2,15 \times 13) + 27,35] \times 2,50\} = 138,25 \text{M}^2$ ; MURETA:12,42M². AREA TOTAL DA ALVENARIA: $12,42 \text{M}^2 + 138,25 \text{M}^2 + 21,88 \text{M}^2 = 172,55 \text{m}^2$
7	REVESTIMENTO			
7.1	CHAPISCO APLICADO EM ALVENARIAS E ESTRUTURAS DE CONCRETO INTERNAS, COM COLHER DE PEDREIRO. ARGAMASSA TRAÇO 1:3 COM PREPARO MANUAL. AF_10/2022	m²	345,1	$172,55 \text{m}^2 \times 2 = 345,1 \text{m}^2$
7.2	IMPERMEABILIZAÇÃO DE SUPERFÍCIE COM ARGAMASSA DE CIMENTO E AREIA, COM ADITIVO IMPERMEABILIZANTE, E = 1,5CM. AF_09/2023	m²	192,0	CHAPISCO - REVESTIMENTO CERÂMICO = $345,1 \text{m}^2 - 153,1 \text{m}^2 = 192 \text{m}^2$
7.3	REVESTIMENTO CERÂMICO PARA PAREDES INTERNAS COM PLACAS TIPO ESMALTADA DE DIMENSÕES 33X45 CM APLICADAS A MEIA ALTURA DAS PAREDES. AF_02/2023_PE	m²	153,1	conforme projeto
8	COBERTURA			
8.1	TRAMA DE MADEIRA COMPOSTA POR RIPAS, CAIBROS E TERÇAS PARA TELHADOS DE ATÉ 2 ÁGUAS PARA TELHA CERÂMICA OU DE CONCRETO, INCLUSO TRANSPORTE VERTICAL. AF_10/2025	m²	156,34	conforme projeto
8.2	TELHAMENTO COM TELHA CERÂMICA CAPA-CANAL, TIPO COLONIAL, COM MAIS DE 2 ÁGUAS, INCLUSO TRANSPORTE VERTICAL. AF_07/2019	m²	156,34	conforme projeto
8.3	TRAMA DE MADEIRA COMPOSTA POR TERÇAS PARA TELHADOS DE ATÉ 2 ÁGUAS PARA TELHA ONDULADA DE FIBROCIMENTO, METÁLICA, PLÁSTICA OU TERMOACÚSTICA, INCLUSO TRANSPORTE VERTICAL. AF_10/2025	m²	19,44	conforme projeto

8.4	COBERTURA COM TELHA PLÁSTICA TRANSPARENTE INCLUSIVE FIXAÇÃO	m²	19,44	conforme projeto
8.5	FORRO EM RÉGUAS DE PVC, FRISADO, PARA AMBIENTES COMERCIAIS, INCLUSIVE ESTRUTURA BIDIRECIONAL DE FIXAÇÃO. AF_08/2023_PS	m²	40,5	conforme projeto
8.6	CALHA DE BEIRAL, SEMICIRCULAR DE PVC, DIAMETRO 125 MM, INCLUINDO CABECEIRAS, EMENDAS, BOCAIS, SUPORTES E VEDAÇÕES, EXCLUINDO CONDUTORES, INCLUSO TRANSPORTE VERTICAL. AF_07/2019	M	12,15	conforme projeto
8.7	TUBO PVC, SÉRIE R, ÁGUA PLUVIAL, DN 75 MM, FORNECIDO E INSTALADO EM CONDUTORES VERTICAIS DE ÁGUAS PLUVIAIS. AF_06/2022	M	6,0	conforme projeto
9	ESQUADRIAS			
9.1	PORTAS			
9.1.1	PORTA EM ALUMÍNIO TIPO VENEZIANA, INCLUSIVE FERRAGENS (LIVRE/OCUPADO), PARA USO EM DIVISÓRIAS GRANITO OU MÁRMORE	m²	15,81	(0,7x1,7x12)+(0,9x1,7x1)=15,81m². 12 PORTAS(0,70X1,70);01 PORTA (0,90X1,70)
10	PISO			
10.1	CONTRAPISO EM ARGAMASSA TRAÇO 1:4 (CIMENTO E AREIA), PREPARO MECÂNICO COM BETONEIRA 400 L, APLICADO EM ÁREAS SECAS SOBRE LAJE, NÃO ADERIDO, ACABAMENTO NÃO REFORÇADO, ESPESSURA 4CM. AF_07/2021	m²	107,71	conforme projeto
10.2	REVESTIMENTO CERÂMICO PARA PISO COM PLACAS TIPO ESMALTADA DE DIMENSÕES 45X45 CM APLICADA EM AMBIENTES DE ÁREA MAIOR QUE 10 M2. AF_02/2023_PE	m²	107,71	conforme projeto
10.3	EXECUÇÃO DE PASSEIO (CALÇADA) OU PISO DE CONCRETO COM CONCRETO MOLDADO IN LOCO, FEITO EM OBRA, ACABAMENTO CONVENCIONAL, ESPESSURA 8 CM, ARMADO. AF_08/2022	m²	29,63	conforme projeto
11	INSTALAÇÕES ELÉTRICAS GERAIS DO PRÉDIO			
11.1	ILUMINAÇÃO E TOMADAS			
11.1.1	TOMADA BAIXA DE EMBUTIR (1 MÓDULO), 2P+T 20 A, INCLUINDO SUPORTE E PLACA - FORNECIMENTO E INSTALAÇÃO. AF_03/2023	UN	2,0	02 unidades para salas de monitores
11.1.2	LÂMPADA COMPACTA DE LED 10 W, BASE E27 - FORNECIMENTO E INSTALAÇÃO. AF_09/2024	UN	15,0	total de box=13 (01 unidade para cada box)+02 salas de monitores(1 unidade para cada sala)
11.1.3	INTERRUPTOR SIMPLES (1 MÓDULO) COM 1 TOMADA DE EMBUTIR 2P+T 10 A, SEM SUPORTE E SEM PLACA - FORNECIMENTO E INSTALAÇÃO. AF_03/2023	UN	15,0	total de box=13 (01 unidade para cada box)+02 salas de monitores(1 unidade para cada sala)
11.2	CABEAMENTO			
11.2.1	CABO DE COBRE FLEXÍVEL ISOLADO, 2,5 MM², ANTI-CHAMA 450/750 V, PARA CIRCUITOS TERMINAIS - FORNECIMENTO E INSTALAÇÃO. AF_03/2023	M	300,0	300,00 metros de cabo 2,5mm para pontos elétricos
11.2.2	ELETRODUTO RÍGIDO ROSCÁVEL, PVC, DN 25 MM (3/4"), PARA CIRCUITOS TERMINAIS, INSTALADO EM PAREDE - FORNECIMENTO E INSTALAÇÃO. AF_03/2023	M	163,2	163,20 metros de eletroduto 25mm para pontos elétricos
11.2.3	ELETRODUTO FLEXÍVEL CORRUGADO, PVC, DN 25 MM (3/4"), PARA CIRCUITOS TERMINAIS, INSTALADO EM PAREDE - FORNECIMENTO E INSTALAÇÃO. AF_03/2023	M	40,0	40,00 m de eletroduto flexível 25mm para pontos elétricos
11.2.4	QUADRO DE DISTRIBUIÇÃO DE ENERGIA EM PVC, DE EMBUTIR, SEM BARRAMENTO, PARA 3 DISJUNTORES - FORNECIMENTO E INSTALAÇÃO. AF_07/2025	UN	1,0	01 unidade

11.2.5	DISJUNTOR MONOPOLAR TIPO NEMA, CORRENTE NOMINAL DE 10 ATÉ 30A - FORNECIMENTO E INSTALAÇÃO. AF_07/2025	UN	2,0	02 unidades
<b>12</b>	<b>INSTALAÇÕES HIDRÁULICAS</b>			
12.1	TUBO, PVC, SOLDÁVEL, DE 20MM, INSTALADO EM RAMAL OU SUB-RAMAL DE ÁGUA - FORNECIMENTO E INSTALAÇÃO. AF_06/2022	M	22,1	13 box- 1 tubo 20mm para cada box até altura do chuveiro = [1,7x13=22,1m]
12.2	TUBO, PVC, SOLDÁVEL, DE 25MM, INSTALADO EM RAMAL DE DISTRIBUIÇÃO DE ÁGUA - FORNECIMENTO E INSTALAÇÃO. AF_06/2022	M	48,0	27,35m +20,35m=48m
12.3	BUCHA DE REDUÇÃO, CURTA, PVC, SOLDÁVEL, DN 25 X 20 MM, INSTALADO EM RAMAL DE DISTRIBUIÇÃO DE ÁGUA - FORNECIMENTO E INSTALAÇÃO. AF_06/2022	UN	2,0	Para ajustes na instalação hidráulica
12.4	JOELHO 45 GRAUS, PVC, SOLDÁVEL, DN 25MM, INSTALADO EM RAMAL DE DISTRIBUIÇÃO DE ÁGUA - FORNECIMENTO E INSTALAÇÃO. AF_06/2022	UN	13,0	Para ajustes na instalação hidráulica
12.5	JOELHO 90 GRAUS, PVC, SOLDÁVEL, DN 20MM, INSTALADO EM RAMAL OU SUB-RAMAL DE ÁGUA - FORNECIMENTO E INSTALAÇÃO. AF_06/2022	UN	13,0	Para ajustes na instalação hidráulica
12.6	TE, PVC, SOLDÁVEL, DN 25MM, INSTALADO EM PRUMADA DE ÁGUA - FORNECIMENTO E INSTALAÇÃO. AF_06/2022	UN	13,0	Para ajustes na instalação hidráulica
12.7	LUVA DE CORRER, PVC, SOLDÁVEL, DN 25MM, INSTALADO EM RAMAL OU SUB-RAMAL DE ÁGUA - FORNECIMENTO E INSTALAÇÃO. AF_12/2014	UN	6,0	06 unidades
12.8	TÊ DE REDUÇÃO, PVC, SOLDÁVEL, DN 25MM X 20MM, INSTALADO EM RAMAL DE DISTRIBUIÇÃO DE ÁGUA - FORNECIMENTO E INSTALAÇÃO. AF_06/2022	UN	13,0	13,00 unidades
<b>13</b>	<b>INSTALAÇÕES SANITÁRIAS</b>			
13.1	CAIXA DE PASSAGEM EM ALVENARIA DE TIJOLOS MACIÇOS ESP. = 0,12M, DIM. INT. = 0.70 X 0.70 X 0.80M	un	2,0	1 unidade para caixa de passagem
13.2	TUBO PVC, SERIE NORMAL, ESGOTO PREDIAL, DN 100 MM, FORNECIDO E INSTALADO EM SUBCOLETOR AÉREO DE ESGOTO SANITÁRIO. AF_08/2022	M	30,0	dimensionamento do tubo 100mm até a fossa séptica
13.3	TUBO PVC, SERIE NORMAL, ESGOTO PREDIAL, DN 75 MM, FORNECIDO E INSTALADO EM RAMAL DE DESCARGA OU RAMAL DE ESGOTO SANITÁRIO. AF_08/2022	M	30,0	dimensionamento do tubo 100mm até a fossa séptica
13.4	RALO SIFONADO, PVC, DN 100 X 40 MM, JUNTA SOLDÁVEL, FORNECIDO E INSTALADO EM RAMAL DE DESCARGA OU EM RAMAL DE ESGOTO SANITÁRIO. AF_08/2022	UN	13,0	total de box=13 (01 unidade para cada box)
13.5	JOELHO 90 GRAUS, PVC, SERIE NORMAL, ESGOTO PREDIAL, DN 40 MM, JUNTA SOLDÁVEL, FORNECIDO E INSTALADO EM RAMAL DE DESCARGA OU RAMAL DE ESGOTO SANITÁRIO. AF_08/2022	UN	13,0	Para ajustes na instalação hidrossanitária
13.6	CURVA CURTA 90 GRAUS, PVC, SERIE NORMAL, ESGOTO PREDIAL, DN 40 MM, JUNTA SOLDÁVEL, FORNECIDO E INSTALADO EM RAMAL DE DESCARGA OU RAMAL DE ESGOTO SANITÁRIO. AF_08/2022	UN	13,0	Para ajustes na instalação hidrossanitária
13.7	REGISTRO DE ESFERA, PVC, ROSCÁVEL, COM VOLANTE, 3/4" - FORNECIMENTO E INSTALAÇÃO. AF_08/2021	UN	1,0	01 unidade
<b>14</b>	<b>LOUÇAS E METAIS</b>			
14.1	VASO SANITARIO SIFONADO CONVENCIONAL PARA PCD SEM FURO FRONTAL COM LOUÇA BRANCA SEM ASSENTO - FORNECIMENTO E INSTALAÇÃO. AF_01/2020	UN	1,0	1 box (PCD) área=4,50m²
14.2	LAVATÓRIO LOUÇA BRANCA SUSPENSO, 29,5 X 39CM OU EQUIVALENTE, PADRÃO POPULAR - FORNECIMENTO E INSTALAÇÃO. AF_01/2020	UN	1,0	total de box=13 (01 unidade para cada box)
14.3	CHUVEIRO PLÁSTICO SEM REGISTRO	un	13,0	total de box=13 (01 unidade para cada box)
14.4	REGISTRO DE PRESSÃO, PVC, SOLDÁVEL, VOLANTE SIMPLES, DN 20 MM - FORNECIMENTO E INSTALAÇÃO. AF_08/2021	UN	13,0	total de box=13 (01 unidade para cada box)
14.5	BANCADA EM GRANITO CINZA ANDORINHA	m²	5,85	ÁREA DA BANCADA : (1x0,45)x13=5,85M²

14.6	BARRA DE APOIO, PARA VASO SANITÁRIO, DUPLA, ARTICULADA, DIREITA OU ESQUERDA, EM AÇO INOX, L= 70CM, D=1 1/4"	un	1,0	01 unidade
15	PINTURAS E ACABAMENTOS EM GERAL			
15.1	EMASSAMENTO COM MASSA LÁTEX, APLICAÇÃO EM PAREDE, DUAS DEMÃOS, LIXAMENTO MANUAL. AF_04/2023	m²	192,0	PINTURA EXTERNA+PINTURA INTERNA=84,16M²+92,12M²=176,28M²
15.2	APLICAÇÃO MANUAL DE FUNDO SELADOR ACRÍLICO EM PANOS COM PRESENÇA DE VÃOS DE EDIFÍCIOS DE MÚLTIPLOS PAVIMENTOS. AF_03/2024	m²	192,0	PINTURA EXTERNA+PINTURA INTERNA=84,16M²+92,12M²=176,28M²
15.3	PINTURA LÁTEX ACRÍLICA PREMIUM, APLICAÇÃO MANUAL EM PAREDES, DUAS DEMÃOS. AF_04/2023	m²	192,0	PINTURA EXTERNA+PINTURA INTERNA=84,16M²+92,12M²=176,28M²
15.4	PINTURA DE PISO COM TINTA ACRÍLICA, APLICAÇÃO MANUAL, 2 DEMÃOS, INCLUSO FUNDO PREPARADOR. AF_05/2021	m²	6,25	PINTURA EXTERNA+PINTURA INTERNA=84,16M²+92,12M²=176,28M²
16	LIMPEZA FINAL			
16.1	LIMPEZA FINAL	m²	131,82	4,82x27,35=131,82m²



**MÁRCIO ARAÚJO COSTA**  
Engenheiro CivilCREA: 1116607821 MA



## OBRA: CONSTRUÇÃO DE VESTIÁRIOS NA ESCOLA HILDO OLIVEIRA ROCHA

Orçamento Sintético									
Item	Código	Banco	Descrição	Und	Quant.	Valor Unit	Valor Unit com BDI	Total	Peso (%)
1			<b>ADMINISTRAÇÃO DA OBRA</b>		1		6.878,03	6.878,03	3,35 %
1.1	COMP 01	Próprio	ADMINISTRAÇÃO LOCAL DA OBRA	un	1	5.230,96	6.538,70	6.538,70	3,18 %
1.2	COTAÇÃO 0.000	Próprio	ART DE EXECUÇÃO DE OBRA	Un	1	271,47	339,33	339,33	0,17 %
2			<b>SERVIÇOS PRELIMINARES</b>		1		3.984,55	3.984,55	1,94 %
2.1	103689	SINAPI	FORNECIMENTO E INSTALAÇÃO DE PLACA DE OBRA COM CHAPA GALVANIZADA E ESTRUTURA DE MADEIRA. AF_03/2022_PS	m²	3	465,81	582,26	1.746,78	0,85 %
2.2	99059	SINAPI	LOCAÇÃO CONVENCIONAL DE OBRA, UTILIZANDO GABARITO DE TÁBUAS CORRIDAS PONTALETADAS A CADA 2,00M - 2 UTILIZAÇÕES. AF_03/2024	M	27,35	65,46	81,82	2.237,77	1,09 %
3			<b>MOBILIZAÇÃO E DESMOBILIZAÇÃO</b>		1		907,72	907,72	0,44 %
3.1	CPU - 002	Próprio	MOBILIZAÇÃO	un	1	363,09	453,86	453,86	0,22 %
3.2	CPU - 002	Próprio	DESMOBILIZAÇÃO	un	1	363,09	453,86	453,86	0,22 %
4			<b>FUNDAÇÃO</b>		1		16.193,13	16.193,13	7,88 %
4.1	93358	SINAPI	ESCAVAÇÃO MANUAL DE VALA. AF_09/2024	m³	5,78	87,97	109,96	635,56	0,31 %
4.2	104916	SINAPI	ARMAÇÃO DE SAPATA ISOLADA, VIGA BALDRAME E SAPATA CORRIDA UTILIZANDO AÇO CA-60 DE 5 MM - MONTAGEM. AF_01/2024	KG	16,63	15,94	19,92	331,26	0,16 %
4.3	96545	SINAPI	ARMAÇÃO DE BLOCO UTILIZANDO AÇO CA-50 DE 8 MM - MONTAGEM. AF_01/2024	KG	131,33	15,17	18,96	2.490,01	1,21 %
4.4	92266	SINAPI	FABRICAÇÃO DE FÔRMA PARA VIGAS, EM CHAPA DE MADEIRA COMPENSADA PLASTIFICADA, E = 18 MM. AF_09/2020	m²	13,22	171,42	214,27	2.832,64	1,38 %
4.5	96557	SINAPI	CONCRETAGEM DE BLOCO DE COROAMENTO OU VIGA BALDRAME, FCK 30 MPA, COM USO DE BOMBA - LANÇAMENTO, ADENSAMENTO E ACABAMENTO. AF_01/2024	m³	6,21	896,90	1.121,12	6.962,15	3,39 %



4.6	98557	SINAPI	IMPERMEABILIZAÇÃO DE SUPERFÍCIE COM EMULSÃO ASFÁLTICA, 2 DEMÃOS. AF_09/2023	m²	5,29	44,93	56,16	297,08	0,14 %
4.7	94319	SINAPI	ATERRO MANUAL DE VALAS COM SOLO ARGILO-ARENOSO. AF_08/2023	m³	26,36	80,26	100,32	2.644,43	1,29 %
5			<b>PILARES E VIGAS</b>		<b>1</b>		<b>22.825,53</b>	<b>22.825,53</b>	<b>11,10 %</b>
5.1	92759	SINAPI	ARMAÇÃO DE PILAR OU VIGA DE ESTRUTURA CONVENCIONAL DE CONCRETO ARMADO UTILIZANDO AÇO CA-60 DE 5,0 MM - MONTAGEM. AF_06/2022	KG	184,39	13,31	16,63	3.066,40	1,49 %
5.2	104108	SINAPI	ARMAÇÃO DE PILAR OU VIGA DE ESTRUTURA DE CONCRETO ARMADO EMBUTIDA EM ALVENARIA DE VEDAÇÃO UTILIZANDO AÇO CA-50 DE 10,0 MM - MONTAGEM. AF_06/2022	KG	164,38	11,97	14,96	2.459,12	1,20 %
5.3	104109	SINAPI	ARMAÇÃO DE PILAR OU VIGA DE ESTRUTURA DE CONCRETO ARMADO EMBUTIDA EM ALVENARIA DE VEDAÇÃO UTILIZANDO AÇO CA-50 DE 8,0 MM - MONTAGEM. AF_06/2022	KG	179,6	14,84	18,55	3.331,58	1,62 %
5.4	92419	SINAPI	MONTAGEM E DESMONTAGEM DE FÔRMA DE PILARES RETANGULARES E ESTRUTURAS SIMILARES, PÉ-DIREITO SIMPLES, EM CHAPA DE MADEIRA COMPENSADA RESINADA, 4 UTILIZAÇÕES. AF_09/2020	m²	20,4	89,76	112,20	2.288,88	1,11 %
5.5	042387	SBC	TUBO PVC ESGOTO SERIE NORMAL 200MM (FORMA DE PILARES)	M	31,5	120,48	150,60	4.743,90	2,31 %
5.6	103669	SINAPI	CONCRETAGEM DE PILARES, FCK = 25 MPA, COM USO DE BALDES - LANÇAMENTO, ADENSAMENTO E ACABAMENTO. AF_02/2022	m³	1,72	1.111,10	1.388,87	2.388,85	1,16 %
5.7	103682	SINAPI	CONCRETAGEM DE VIGAS, FCK=25 MPA, EM EDIFICAÇÃO TÉRREA - LANÇAMENTO, ADENSAMENTO E ACABAMENTO. AF_02/2022	m³	3,22	1.129,64	1.412,05	4.546,80	2,21 %
6			<b>ALVENARIA</b>		<b>1</b>		<b>26.716,74</b>	<b>26.716,74</b>	<b>13,00 %</b>
6.1	103334	SINAPI	ALVENARIA DE VEDAÇÃO DE BLOCOS CERÂMICOS FURADOS NA HORIZONTAL DE 14X9X19 CM (ESPESSURA 14 CM, BLOCO DEITADO) E ARGAMASSA DE ASSENTAMENTO COM PREPARO EM BETONEIRA. AF_12/2021 (MURETA)	m²	12,42	147,75	184,68	2.293,72	1,12 %
6.2	103332	SINAPI	ALVENARIA DE VEDAÇÃO DE BLOCOS CERÂMICOS FURADOS NA HORIZONTAL DE 9X14X19 CM (ESPESSURA 9 CM) E ARGAMASSA DE ASSENTAMENTO COM PREPARO EM BETONEIRA. AF_12/2021	m²	160,13	122,02	152,52	24.423,02	11,88 %
7			<b>REVESTIMENTO</b>		<b>1</b>		<b>31.451,82</b>	<b>31.451,82</b>	<b>15,30 %</b>
7.1	87878	SINAPI	CHAPISCO APLICADO EM ALVENARIAS E ESTRUTURAS DE CONCRETO INTERNAS, COM COLHER DE PEDREIRO. ARGAMASSA TRAÇO 1:3 COM PREPARO MANUAL. AF_10/2022	m²	345,1	5,47	6,83	2.357,03	1,15 %

7.2	98562	SINAPI	IMPERMEABILIZAÇÃO DE SUPERFÍCIE COM ARGAMASSA DE CIMENTO E AREIA, COM ADITIVO IMPERMEABILIZANTE, E = 1,5CM. AF_09/2023	m²	192	54,94	68,67	13.184,64	6,41 %
7.3	87275	SINAPI	REVESTIMENTO CERÂMICO PARA PAREDES INTERNAS COM PLACAS TIPO ESMALTADA DE DIMENSÕES 33X45 CM APLICADAS A MEIA ALTURA DAS PAREDES. AF_02/2023_PE	m²	153,1	83,14	103,92	15.910,15	7,74 %
8			<b>COBERTURA</b>		<b>1</b>		<b>36.466,74</b>	<b>36.466,74</b>	<b>17,74 %</b>
8.1	92539	SINAPI	TRAMA DE MADEIRA COMPOSTA POR RIPAS, CAIBROS E TERÇAS PARA TELHADOS DE ATÉ 2 ÁGUAS PARA TELHA CERÂMICA OU DE CONCRETO, INCLUSO TRANSPORTE VERTICAL. AF_10/2025	m²	156,34	84,68	105,85	16.548,58	8,05 %
8.2	94204	SINAPI	TELHAMENTO COM TELHA CERÂMICA CAPA-CANAL, TIPO COLONIAL, COM MAIS DE 2 ÁGUAS, INCLUSO TRANSPORTE VERTICAL. AF_07/2019	m²	156,34	60,76	75,95	11.874,02	5,78 %
8.3	92543	SINAPI	TRAMA DE MADEIRA COMPOSTA POR TERÇAS PARA TELHADOS DE ATÉ 2 ÁGUAS PARA TELHA ONDULADA DE FIBROCIMENTO, METÁLICA, PLÁSTICA OU TERMOACÚSTICA, INCLUSO TRANSPORTE VERTICAL. AF_10/2025	m²	19,44	25,93	32,41	630,05	0,31 %
8.4	CPU-78	Próprio	COBERTURA COM TELHA PLÁSTICA TRANSPARENTE INCLUSIVE FIXAÇÃO	m²	19,44	61,50	76,87	1.494,35	0,73 %
8.5	96116	SINAPI	FORRO EM RÉGUAS DE PVC, FRISADO, PARA AMBIENTES COMERCIAIS, INCLUSIVE ESTRUTURA BIDIRECIONAL DE FIXAÇÃO. AF_08/2023_PS	m²	40,5	67,80	84,75	3.432,37	1,67 %
8.6	100434	SINAPI	CALHA DE BEIRAL, SEMICIRCULAR DE PVC, DIAMETRO 125 MM, INCLUINDO CABECEIRAS, EMENDAS, BOCAIS, SUPORTES E VEDAÇÕES, EXCLUINDO CONDUTORES, INCLUSO TRANSPORTE VERTICAL. AF_07/2019	M	12,15	151,47	189,33	2.300,35	1,12 %
8.7	89576	SINAPI	TUBO PVC, SÉRIE R, ÁGUA PLUVIAL, DN 75 MM, FORNECIDO E INSTALADO EM CONDUTORES VERTICAIS DE ÁGUAS PLUVIAIS. AF_06/2022	M	6	24,94	31,17	187,02	0,09 %
9			<b>ESQUADRIAS</b>		<b>1</b>		<b>10.276,97</b>	<b>10.276,97</b>	<b>5,00 %</b>
9.1			<b>PORTAS</b>		<b>1</b>		<b>10.276,97</b>	<b>10.276,97</b>	<b>5,00 %</b>
9.1.1	14081	ORSE	PORTA EM ALUMÍNIO TIPO VENEZIANA, INCLUSIVE FERRAGENS (LIVRE/OCUPADO), PARA USO EM DIVISÓRIAS GRANITO OU MÁRMORE	m²	15,81	520,03	650,03	10.276,97	5,00 %
10			<b>PISO</b>		<b>1</b>		<b>19.344,74</b>	<b>19.344,74</b>	<b>9,41 %</b>
10.1	87680	SINAPI	CONTRAPISO EM ARGAMASSA TRAÇO 1:4 (CIMENTO E AREIA), PREPARO MECÂNICO COM BETONEIRA 400 L, APLICADO EM ÁREAS SECAS SOBRE LAJE, NÃO ADERIDO, ACABAMENTO NÃO REFORÇADO, ESPESSURA 4CM. AF_07/2021	m²	107,71	51,21	64,01	6.894,51	3,35 %
10.2	87251	SINAPI	REVESTIMENTO CERÂMICO PARA PISO COM PLACAS TIPO ESMALTADA DE DIMENSÕES 45X45 CM APLICADA EM AMBIENTES DE ÁREA MAIOR QUE 10 M2. AF_02/2023_PE	m²	107,71	64,16	80,20	8.638,34	4,20 %

10.3	94994	SINAPI	EXECUÇÃO DE PASSEIO (CALÇADA) OU PISO DE CONCRETO COM CONCRETO MOLDADO IN LOCO, FEITO EM OBRA, ACABAMENTO CONVENCIONAL, ESPESSURA 8 CM, ARMADO. AF_08/2022	m²	29,63	102,92	128,65	3.811,89	1,85 %
<b>11</b>			<b>INSTALAÇÕES ELÉTRICAS GERAIS DO PRÉDIO</b>		<b>1</b>		<b>6.615,18</b>	<b>6.615,18</b>	<b>3,22 %</b>
<b>11.1</b>			<b>ILUMINAÇÃO E TOMADAS</b>		<b>1</b>		<b>1.056,10</b>	<b>1.056,10</b>	<b>0,51 %</b>
11.1.1	92001	SINAPI	TOMADA BAIXA DE EMBUTIR (1 MÓDULO), 2P+T 20 A, INCLUINDO SUPORTE E PLACA - FORNECIMENTO E INSTALAÇÃO. AF_03/2023	UN	2	32,92	41,15	82,30	0,04 %
11.1.2	97610	SINAPI	LÂMPADA COMPACTA DE LED 10 W, BASE E27 - FORNECIMENTO E INSTALAÇÃO. AF_09/2024	UN	15	12,70	15,87	238,05	0,12 %
11.1.3	92022	SINAPI	INTERRUPTOR SIMPLES (1 MÓDULO) COM 1 TOMADA DE EMBUTIR 2P+T 10 A, SEM SUPORTE E SEM PLACA - FORNECIMENTO E INSTALAÇÃO. AF_03/2023	UN	15	39,24	49,05	735,75	0,36 %
<b>11.2</b>			<b>CABEAMENTO</b>		<b>1</b>		<b>5.559,08</b>	<b>5.559,08</b>	<b>2,70 %</b>
11.2.1	91926	SINAPI	CABO DE COBRE FLEXÍVEL ISOLADO, 2,5 MM², ANTI-CHAMA 450/750 V, PARA CIRCUITOS TERMINAIS - FORNECIMENTO E INSTALAÇÃO. AF_03/2023	M	300	4,93	6,16	1.848,00	0,90 %
11.2.2	91871	SINAPI	ELETRODUTO RÍGIDO ROSCÁVEL, PVC, DN 25 MM (3/4"), PARA CIRCUITOS TERMINAIS, INSTALADO EM PAREDE - FORNECIMENTO E INSTALAÇÃO. AF_03/2023	M	163,2	15,02	18,77	3.063,26	1,49 %
11.2.3	91854	SINAPI	ELETRODUTO FLEXÍVEL CORRUGADO, PVC, DN 25 MM (3/4"), PARA CIRCUITOS TERMINAIS, INSTALADO EM PAREDE - FORNECIMENTO E INSTALAÇÃO. AF_03/2023	M	40	10,04	12,55	502,00	0,24 %
11.2.4	101877	SINAPI	QUADRO DE DISTRIBUIÇÃO DE ENERGIA EM PVC, DE EMBUTIR, SEM BARRAMENTO, PARA 3 DISJUNTORES - FORNECIMENTO E INSTALAÇÃO. AF_07/2025	UN	1	88,80	111,00	111,00	0,05 %
11.2.5	101890	SINAPI	DISJUNTOR MONOPOLAR TIPO NEMA, CORRENTE NOMINAL DE 10 ATÉ 30A - FORNECIMENTO E INSTALAÇÃO. AF_07/2025	UN	2	13,93	17,41	34,82	0,02 %
<b>12</b>			<b>INSTALAÇÕES HIDRÁULICAS</b>		<b>1</b>		<b>2.090,23</b>	<b>2.090,23</b>	<b>1,02 %</b>
12.1	89355	SINAPI	TUBO, PVC, SOLDÁVEL, DE 20MM, INSTALADO EM RAMAL OU SUB-RAMAL DE ÁGUA - FORNECIMENTO E INSTALAÇÃO. AF_06/2022	M	22,1	20,52	25,65	566,86	0,28 %
12.2	89402	SINAPI	TUBO, PVC, SOLDÁVEL, DE 25MM, INSTALADO EM RAMAL DE DISTRIBUIÇÃO DE ÁGUA - FORNECIMENTO E INSTALAÇÃO. AF_06/2022	M	48	12,43	15,53	745,44	0,36 %
12.3	103952	SINAPI	BUCHA DE REDUÇÃO, CURTA, PVC, SOLDÁVEL, DN 25 X 20 MM, INSTALADO EM RAMAL DE DISTRIBUIÇÃO DE ÁGUA - FORNECIMENTO E INSTALAÇÃO. AF_06/2022	UN	2	5,73	7,16	14,32	0,01 %
12.4	89409	SINAPI	JOELHO 45 GRAUS, PVC, SOLDÁVEL, DN 25MM, INSTALADO EM RAMAL DE DISTRIBUIÇÃO DE ÁGUA - FORNECIMENTO E INSTALAÇÃO. AF_06/2022	UN	13	9,38	11,72	152,36	0,07 %
12.5	89358	SINAPI	JOELHO 90 GRAUS, PVC, SOLDÁVEL, DN 20MM, INSTALADO EM RAMAL OU SUB-RAMAL DE ÁGUA - FORNECIMENTO E INSTALAÇÃO. AF_06/2022	UN	13	7,93	9,91	128,83	0,06 %

12.6	89617	SINAPI	TE, PVC, SOLDÁVEL, DN 25MM, INSTALADO EM PRUMADA DE ÁGUA - FORNECIMENTO E INSTALAÇÃO. AF_06/2022	UN	13	7,44	9,30	120,90	0,06 %
12.7	89379	SINAPI	LUVA DE CORRER, PVC, SOLDÁVEL, DN 25MM, INSTALADO EM RAMAL OU SUB-RAMAL DE ÁGUA - FORNECIMENTO E INSTALAÇÃO. AF_12/2014	UN	6	18,53	23,16	138,96	0,07 %
12.8	89442	SINAPI	TÊ DE REDUÇÃO, PVC, SOLDÁVEL, DN 25MM X 20MM, INSTALADO EM RAMAL DE DISTRIBUIÇÃO DE ÁGUA - FORNECIMENTO E INSTALAÇÃO. AF_06/2022	UN	13	13,70	17,12	222,56	0,11 %
<b>13</b>			<b>INSTALAÇÕES SANITÁRIAS</b>		<b>1</b>		<b>4.669,28</b>	<b>4.669,28</b>	<b>2,27 %</b>
13.1	8343	ORSE	CAIXA DE PASSAGEM EM ALVENARIA DE TIJOLOS MACIÇOS ESP. = 0,12M, DIM. INT. = 0.70 X 0.70 X 0.80M	un	2	666,03	832,53	1.665,06	0,81 %
13.2	89848	SINAPI	TUBO PVC, SERIE NORMAL, ESGOTO PREDIAL, DN 100 MM, FORNECIDO E INSTALADO EM SUBCOLETOR AÉREO DE ESGOTO SANITÁRIO. AF_08/2022	M	30	26,74	33,42	1.002,60	0,49 %
13.3	89713	SINAPI	TUBO PVC, SERIE NORMAL, ESGOTO PREDIAL, DN 75 MM, FORNECIDO E INSTALADO EM RAMAL DE DESCARGA OU RAMAL DE ESGOTO SANITÁRIO. AF_08/2022	M	30	33,11	41,38	1.241,40	0,60 %
13.4	89709	SINAPI	RALO SIFONADO, PVC, DN 100 X 40 MM, JUNTA SOLDÁVEL, FORNECIDO E INSTALADO EM RAMAL DE DESCARGA OU EM RAMAL DE ESGOTO SANITÁRIO. AF_08/2022	UN	13	21,50	26,87	349,31	0,17 %
13.5	89724	SINAPI	JOELHO 90 GRAUS, PVC, SERIE NORMAL, ESGOTO PREDIAL, DN 40 MM, JUNTA SOLDÁVEL, FORNECIDO E INSTALADO EM RAMAL DE DESCARGA OU RAMAL DE ESGOTO SANITÁRIO. AF_08/2022	UN	13	10,00	12,50	162,50	0,08 %
13.6	89728	SINAPI	CURVA CURTA 90 GRAUS, PVC, SERIE NORMAL, ESGOTO PREDIAL, DN 40 MM, JUNTA SOLDÁVEL, FORNECIDO E INSTALADO EM RAMAL DE DESCARGA OU RAMAL DE ESGOTO SANITÁRIO. AF_08/2022	UN	13	12,72	15,90	206,70	0,10 %
13.7	90371	SINAPI	REGISTRO DE ESFERA, PVC, ROSCÁVEL, COM VOLANTE, 3/4" - FORNECIMENTO E INSTALAÇÃO. AF_08/2021	UN	1	33,37	41,71	41,71	0,02 %
<b>14</b>			<b>LOUÇAS E METAIS</b>		<b>1</b>		<b>6.861,54</b>	<b>6.861,54</b>	<b>3,34 %</b>
14.1	95471	SINAPI	VASO SANITARIO SIFONADO CONVENCIONAL PARA PCD SEM FURO FRONTAL COM LOUÇA BRANCA SEM ASSENTO - FORNECIMENTO E INSTALAÇÃO. AF_01/2020	UN	1	843,79	1.054,73	1.054,73	0,51 %
14.2	86904	SINAPI	LAVATÓRIO LOUÇA BRANCA SUSPENSO, 29,5 X 39CM OU EQUIVALENTE, PADRÃO POPULAR - FORNECIMENTO E INSTALAÇÃO. AF_01/2020	UN	1	156,53	195,66	195,66	0,10 %
14.3	2050	ORSE	CHUVEIRO PLÁSTICO SEM REGISTRO	un	13	33,00	41,25	536,25	0,26 %
14.4	103048	SINAPI	REGISTRO DE PRESSÃO, PVC, SOLDÁVEL, VOLANTE SIMPLES, DN 20 MM - FORNECIMENTO E INSTALAÇÃO. AF_08/2021	UN	13	20,25	25,31	329,03	0,16 %
14.5	190429	SBC	BANCADA EM GRANITO CINZA ANDORINHA	m²	5,85	500,95	626,18	3.663,15	1,78 %



14.6	13115	ORSE	BARRA DE APOIO, PARA VASO SANITÁRIO, DUPLA, ARTICULADA, DIREITA OU ESQUERDA, EM AÇO INOX, L= 70CM, D=1 1/4"	un	1	866,18	1.082,72	1.082,72	0,53 %
<b>15</b>			<b>PINTURAS E ACABAMENTOS EM GERAL</b>		<b>1</b>		<b>9.257,00</b>	<b>9.257,00</b>	<b>4,50 %</b>
15.1	88497	SINAPI	EMASSAMENTO COM MASSA LÁTEX, APLICAÇÃO EM PAREDE, DUAS DEMÃOS, LIXAMENTO MANUAL. AF_04/2023	m²	192	17,81	22,26	4.273,92	2,08 %
15.2	88411	SINAPI	APLICAÇÃO MANUAL DE FUNDO SELADOR ACRÍLICO EM PANOS COM PRESENÇA DE VÃOS DE EDIFÍCIOS DE MÚLTIPLOS PAVIMENTOS. AF_03/2024	m²	192	3,87	4,83	927,36	0,45 %
15.3	88489	SINAPI	PINTURA LÁTEX ACRÍLICA PREMIUM, APLICAÇÃO MANUAL EM PAREDES, DUAS DEMÃOS. AF_04/2023	m²	192	16,10	20,12	3.863,04	1,88 %
15.4	102491	SINAPI	PINTURA DE PISO COM TINTA ACRÍLICA, APLICAÇÃO MANUAL, 2 DEMÃOS, INCLUSO FUNDO PREPARADOR. AF_05/2021	m²	6,25	24,67	30,83	192,68	0,09 %
<b>16</b>			<b>LIMPEZA FINAL</b>		<b>1</b>		<b>1.047,96</b>	<b>1.047,96</b>	<b>0,51 %</b>
16.1	99810	SINAPI	LIMPEZA FINAL	m²	131,82	6,36	7,95	1.047,96	0,51 %

  
**MÁRCIO ARAÚJO COSTA**  
 Engenheiro Civil CREA: 1116607821 MA

**Total sem BDI**  
**Total do BDI**  
**Total Geral**

**164.481,04**  
**41.106,12**  
**205.587,16**

## OBRA: CONSTRUÇÃO DE VESTIÁRIOS NA ESCOLA HILDO OLIVEIRA ROCHA

### Curva ABC de Serviços

Código	Banco	Descrição	Tipo	Und	Quant.	Valor Unit	Total	Peso (%)	Peso Acumulado (%)
103332	SINAPI	ALVENARIA DE VEDAÇÃO DE BLOCOS CERÂMICOS FURADOS NA HORIZONTAL DE 9X14X19 CM (ESPESSURA 9 CM) E ARGAMASSA DE ASSENTAMENTO COM PREPARO EM BETONEIRA. AF_12/2021	ALVENARIA DE VEDAÇÃO	m²	160,13	152,52	24.423,02	11,88	11,88
92539	SINAPI	TRAMA DE MADEIRA COMPOSTA POR RIPAS, CAIBROS E TERÇAS PARA TELHADOS DE ATÉ 2 ÁGUAS PARA TELHA CERÂMICA OU DE CONCRETO, INCLUSO TRANSPORTE VERTICAL. AF_10/2025	ESTRUTURA E TRAMA PARA COBERTURA	m²	156,34	105,85	16.548,58	8,05	19,93
87275	SINAPI	REVESTIMENTO CERÂMICO PARA PAREDES INTERNAS COM PLACAS TIPO ESMALTADA DE DIMENSÕES 33X45 CM APLICADAS A MEIA ALTURA DAS PAREDES. AF_02/2023_PE	REVESTIMENTOS CERÂMICOS INTERNOS	m²	153,1	103,92	15.910,15	7,74	27,67
98562	SINAPI	IMPERMEABILIZAÇÃO DE SUPERFÍCIE COM ARGAMASSA DE CIMENTO E AREIA, COM ADITIVO IMPERMEABILIZANTE, E = 1,5CM. AF_09/2023	IMPERMEABILIZAÇÃO, PROTEÇÃO MECÂNICA E TRATAMENTO DE JUNTA	m²	192,0	68,67	13.184,64	6,41	34,08
94204	SINAPI	TELHAMENTO COM TELHA CERÂMICA CAPA-CANAL, TIPO COLONIAL, COM MAIS DE 2 ÁGUAS, INCLUSO TRANSPORTE VERTICAL. AF_07/2019	TELHAMENTO PARA COBERTURA	m²	156,34	75,95	11.874,02	5,78	39,86
14081	ORSE	PORTA EM ALUMÍNIO TIPO VENEZIANA, INCLUSIVE FERRAGENS (LIVRE/OCUPADO), PARA USO EM DIVISÓRIAS GRANITO OU MÁRMORE	ESQUADRIAS DE ALUMÍNIO	m²	15,81	650,03	10.276,97	5,00	44,86
87251	SINAPI	REVESTIMENTO CERÂMICO PARA PISO COM PLACAS TIPO ESMALTADA DE DIMENSÕES 45X45 CM APLICADA EM AMBIENTES DE ÁREA MAIOR QUE 10 M2. AF_02/2023_PE	REVESTIMENTOS CERÂMICOS INTERNOS	m²	107,71	80,20	8.638,34	4,20	49,06
96557	SINAPI	CONCRETAGEM DE BLOCO DE COROAMENTO OU VIGA BALDRAME, FCK 30 MPA, COM USO DE BOMBA - LANÇAMENTO, ADENSAMENTO E ACABAMENTO. AF_01/2024	FUNDAÇÕES RASAS (BLOCOS, SAPATAS, VIGAS BALDRAME)	m³	8,21	1.121,12	6.962,15	3,39	52,44
87680	SINAPI	CONTRAPISO EM ARGAMASSA TRAÇO 1:4 (CEMENTO E AREIA), PREPARO MECÂNICO COM BETONEIRA 400 L, APLICADO EM ÁREAS SECAS SOBRE LAJE, NÃO ADERIDO, ACABAMENTO NÃO REFORÇADO, ESPESSURA 4CM. AF_07/2021	CONTRAPISO	m²	107,71	64,01	6.894,51	3,35	55,80
COMP 01	Próprio	ADMINISTRAÇÃO LOCAL DA OBRA		un	1,0	6.538,70	6.538,70	3,18	58,98
042387	SBC	TUBO PVC ESGOTO SERIE NORMAL 200MM (FORMA DE PILARES)	MATERIAL	M	31,5	150,60	4.743,90	2,31	61,29
103682	SINAPI	CONCRETAGEM DE VIGAS, FCK=25 MPA, EM EDIFICAÇÃO TÉRREA - LANÇAMENTO, ADENSAMENTO E ACABAMENTO. AF_02/2022	CONCRETAGEM PARA ESTRUTURAS DE CONCRETO ARMADO	m³	3,22	1.412,05	4.546,80	2,21	63,50
88497	SINAPI	EMASSAMENTO COM MASSA LÁTEX, APLICAÇÃO EM PAREDE, DUAS DEMÃO, LIXAMENTO MANUAL. AF_04/2023	PINTURA INTERNA	m²	192,0	22,26	4.273,92	2,08	65,58
88489	SINAPI	PINTURA LÁTEX ACRÍLICA PREMIUM, APLICAÇÃO MANUAL EM PAREDES, DUAS DEMÃO. AF_04/2023	PINTURA INTERNA	m²	192,0	20,12	3.863,04	1,88	67,45
94994	SINAPI	EXECUÇÃO DE PASSEIO (CALÇADA) OU PISO DE CONCRETO COM CONCRETO MOLDADO IN LOCO, FEITO EM OBRA, ACABAMENTO CONVENCIONAL, ESPESSURA 8 CM, ARMADO. AF_08/2022	PASSEIOS DE CONCRETO	m²	29,63	128,85	3.811,89	1,85	69,31
190429	SBC	BANCADA EM GRANITO CINZA ANDORINHA	APARELHOS SANITÁRIOS	m²	5,85	626,18	3.663,15	1,78	71,09
96116	SINAPI	FORRO EM RÉGUAS DE PVC, FRISADO, PARA AMBIENTES COMERCIAIS, INCLUSIVE ESTRUTURA BIDIRECIONAL DE FIXAÇÃO. AF_08/2023_PS	FORROS	m²	40,5	84,75	3.432,37	1,67	72,76
104109	SINAPI	ARMAÇÃO DE PILAR OU VIGA DE ESTRUTURA DE CONCRETO ARMADO EMBUTIDA EM ALVENARIA DE VEDAÇÃO UTILIZANDO AÇO CA-50 DE 8,0 MM - MONTAGEM. AF_06/2022	ARMAÇÃO PARA ESTRUTURAS DE CONCRETO ARMADO	KG	179,6	18,55	3.331,58	1,62	74,38
92759	SINAPI	ARMAÇÃO DE PILAR OU VIGA DE ESTRUTURA CONVENCIONAL DE CONCRETO ARMADO UTILIZANDO AÇO CA-60 DE 5,0 MM - MONTAGEM. AF_06/2022	ARMAÇÃO PARA ESTRUTURAS DE CONCRETO ARMADO	KG	184,39	16,63	3.066,40	1,49	75,87
91871	SINAPI	ELETRODUTO RÍGIDO ROSCÁVEL, PVC, DN 25 MM (3/4"), PARA CIRCUITOS TERMINAIS, INSTALADO EM PAREDE - FORNECIMENTO E INSTALAÇÃO. AF_03/2023	INSTALAÇÕES ELÉTRICAS - ELETRODUTOS EMBUTIDOS, CABOS, CAIXAS, TOMADAS E INTERRUPTORES	M	163,2	18,77	3.063,26	1,49	77,36
92266	SINAPI	FABRICAÇÃO DE FÓRMA PARA VIGAS, EM CHAPA DE MADEIRA COMPENSADA PLASTIFICADA, E = 18 MM. AF_09/2020	FÓRMAS PARA ESTRUTURAS DE CONCRETO ARMADO	m²	13,22	214,27	2.832,64	1,38	78,74
94319	SINAPI	ATERRO MANUAL DE VALAS COM SOLO ARGILLO-ARENOSO. AF_08/2023	ATERRO E REATERRO DE VALAS	m³	26,36	100,32	2.644,43	1,29	80,03
96545	SINAPI	ARMAÇÃO DE BLOCO UTILIZANDO AÇO CA-50 DE 8 MM - MONTAGEM. AF_01/2024	FUNDAÇÕES RASAS (BLOCOS, SAPATAS, VIGAS BALDRAME)	KG	131,33	18,96	2.490,01	1,21	81,24
104108	SINAPI	ARMAÇÃO DE PILAR OU VIGA DE ESTRUTURA DE CONCRETO ARMADO EMBUTIDA EM ALVENARIA DE VEDAÇÃO UTILIZANDO AÇO CA-50 DE 10,0 MM - MONTAGEM. AF_06/2022	ARMAÇÃO PARA ESTRUTURAS DE CONCRETO ARMADO	KG	164,38	14,96	2.459,12	1,20	82,43
103669	SINAPI	CONCRETAGEM DE PILARES, FCK = 25 MPA, COM USO DE BALDES - LANÇAMENTO, ADENSAMENTO E ACABAMENTO. AF_02/2022	CONCRETAGEM PARA ESTRUTURAS DE CONCRETO ARMADO	m³	1,72	1.388,87	2.388,85	1,16	83,60
87878	SINAPI	CHAPISCO APLICADO EM ALVENARIAS E ESTRUTURAS DE CONCRETO INTERNAS, COM COLHER DE PEDREIRO. ARGAMASSA TRAÇO 1:3 COM PREPARO MANUAL. AF_10/2022	CHAPISCO	m²	345,1	6,83	2.357,03	1,15	84,74
100434	SINAPI	CALHA DE BEIRAL, SEMICIRCULAR DE PVC, DIÂMETRO 125 MM, INCLUINDO CABECEIRAS, EMENDAS, BOCAIS, SUPORTES E VEDAÇÕES, EXCLUINDO CONDUTORES, INCLUSO TRANSPORTE VERTICAL. AF_07/2019	TELHAMENTO PARA COBERTURA	M	12,15	189,33	2.300,35	1,12	85,86
103334	SINAPI	ALVENARIA DE VEDAÇÃO DE BLOCOS CERÂMICOS FURADOS NA HORIZONTAL DE 14X9X19 CM (ESPESSURA 14 CM, BLOCO DEITADO) E ARGAMASSA DE ASSENTAMENTO COM PREPARO EM BETONEIRA. AF_12/2021 (MURETA)	ALVENARIA DE VEDAÇÃO	m²	12,42	184,68	2.293,72	1,12	86,98
92419	SINAPI	MONTAGEM E DESMONTAGEM DE FÓRMA DE PILARES RETANGULARES E ESTRUTURAS SIMILARES, PÉ-DIREITO SIMPLES, EM CHAPA DE MADEIRA COMPENSADA RESINADA, 4 UTILIZAÇÕES. AF_09/2020	FÓRMAS PARA ESTRUTURAS DE CONCRETO ARMADO	m²	20,4	112,20	2.288,88	1,11	88,09
99059	SINAPI	LOCAÇÃO CONVENCIONAL DE OBRA, UTILIZANDO GABARITO DE TÁBUAS CORRIDAS PONTALETADAS A CADA 2,00M - 2 UTILIZAÇÕES. AF_03/2024	LOCAÇÃO DE OBRAS	M	27,35	81,82	2.237,77	1,09	89,18



91926	SINAPI	CABO DE COBRE FLEXÍVEL ISOLADO, 2,5 MM², ANTI-CHAMA 450/750 V, PARA CIRCUITOS TERMINAIS - FORNECIMENTO E INSTALAÇÃO. AF_03/2023	INSTALAÇÕES ELÉTRICAS - ELETRODUTOS EMBUTIDOS, CABOS, CAIXAS, TOMADAS E INTERRUPTORES	M	300,0	6,16	1.848,00	0,90	90,08
103689	SINAPI	FORNECIMENTO E INSTALAÇÃO DE PLACA DE OBRA COM CHAPA GALVANIZADA E ESTRUTURA DE MADEIRA. AF_03/2022_PS	SINALIZAÇÃO VERTICAL VIÁRIA	m²	3,0	582,26	1.746,78	0,85	90,93
8343	ORSE	CAIXA DE PASSAGEM EM ALVENARIA DE TIJOLOS MACIÇOS ESP. = 0,12M, DIM. INT. = 0,70 X 0,70 X 0,80M	CAIXAS DE PASSAGEM EM ALVENARIA DE TIJOLOS MACIÇOS	un	2,0	832,53	1.665,06	0,81	91,74
CPU-78	Próprio	COBERTURA COM TELHA PLÁSTICA TRANSPARENTE INCLUSIVE FIXAÇÃO	SEDI - SERVIÇOS DIVERSOS	m²	19,44	76,87	1.494,35	0,73	92,46
89713	SINAPI	TUBO PVC, SERIE NORMAL, ESGOTO PREDIAL, DN 75 MM, FORNECIDO E INSTALADO EM RAMAL DE DESCARGA OU RAMAL DE ESGOTO SANITÁRIO. AF_08/2022	INSTALAÇÕES PREDIAIS DE ESGOTO - TUBOS E CONEXÕES	M	30,0	41,38	1.241,40	0,60	93,07
13115	ORSE	BARRA DE APOIO, PARA VASO SANITÁRIO, DUPLA, ARTICULADA, DIREITA OU ESQUERDA, EM AÇO INOX, L= 70CM, D=1 1/4"	LOUÇAS E METAIS SANITÁRIOS	un	1,0	1.082,72	1.082,72	0,53	93,59
95471	SINAPI	VASO SANITÁRIO SIFONADO CONVENCIONAL PARA PCD SEM FURO FRONTAL COM LOUÇA BRANCA SEM ASSENTO - FORNECIMENTO E INSTALAÇÃO. AF_01/2020	LOUÇAS E METAIS	UN	1,0	1.054,73	1.054,73	0,51	94,11
99810	SINAPI	LIMPEZA FINAL	LIMPEZA DE OBRA	m²	131,82	7,95	1.047,96	0,51	94,62
89848	SINAPI	TUBO PVC, SERIE NORMAL, ESGOTO PREDIAL, DN 100 MM, FORNECIDO E INSTALADO EM SUBCOLETOR AÉREO DE ESGOTO SANITÁRIO. AF_08/2022	INSTALAÇÕES PREDIAIS DE ESGOTO - TUBOS E CONEXÕES	M	30,0	33,42	1.002,60	0,49	95,11
88411	SINAPI	APLICAÇÃO MANUAL DE FUNDO SELADOR ACRÍLICO EM PANOS COM PRESENÇA DE VÃOS DE EDIFÍCIOS DE MÚLTIPLOS PAVIMENTOS. AF_03/2024	PINTURA EXTERNA	m²	192,0	4,83	927,36	0,45	95,56
89402	SINAPI	TUBO, PVC, SOLDÁVEL, DE 25MM, INSTALADO EM RAMAL DE DISTRIBUIÇÃO DE ÁGUA - FORNECIMENTO E INSTALAÇÃO. AF_06/2022	INSTALAÇÕES PREDIAIS DE ÁGUA FRIA EM PVC	M	48,0	15,53	745,44	0,36	95,92
92022	SINAPI	INTERRUPTOR SIMPLES (1 MÓDULO) COM 1 TOMADA DE EMBUTIR 2P+T 10 A, SEM SUPORTE E SEM PLACA - FORNECIMENTO E INSTALAÇÃO. AF_03/2023	INSTALAÇÕES ELÉTRICAS - ELETRODUTOS EMBUTIDOS, CABOS, CAIXAS, TOMADAS E INTERRUPTORES	UN	15,0	49,05	735,75	0,36	96,28
93358	SINAPI	ESCAVAÇÃO MANUAL DE VALA. AF_09/2024	ESCAVAÇÃO DE VALAS	m³	5,78	109,96	635,56	0,31	96,59
92543	SINAPI	TRAMA DE MADEIRA COMPOSTA POR TERÇAS PARA TELHADOS DE ATÉ 2 ÁGUAS PARA TELHA ONDULADA DE FIBROCIMENTO, METÁLICA, PLÁSTICA OU TERMOACÚSTICA, INCLUSO TRANSPORTE VERTICAL. AF_10/2025	ESTRUTURA E TRAMA PARA COBERTURA	m²	19,44	32,41	630,05	0,31	96,89
89355	SINAPI	TUBO, PVC, SOLDÁVEL, DE 20MM, INSTALADO EM RAMAL OU SUB-RAMAL DE ÁGUA - FORNECIMENTO E INSTALAÇÃO. AF_06/2022	INSTALAÇÕES PREDIAIS DE ÁGUA FRIA EM PVC	M	22,1	25,65	566,86	0,28	97,17
2050	ORSE	CHUVEIRO PLÁSTICO SEM REGISTRO	LOUÇAS E METAIS SANITÁRIOS	un	13,0	41,25	536,25	0,26	97,43
91854	SINAPI	ELETRODUTO FLEXÍVEL CORRUGADO, PVC, DN 25 MM (3/4"), PARA CIRCUITOS TERMINAIS, INSTALADO EM PAREDE - FORNECIMENTO E INSTALAÇÃO. AF_03/2023	INSTALAÇÕES ELÉTRICAS - ELETRODUTOS EMBUTIDOS, CABOS, CAIXAS, TOMADAS E INTERRUPTORES	M	40,0	12,55	502,00	0,24	97,67
CPU - 002	Próprio	MOBILIZAÇÃO		un	1,0	453,86	453,86	0,22	97,89
CPU - 002	Próprio	DESMOBILIZAÇÃO		un	1,0	453,86	453,86	0,22	98,11
89709	SINAPI	RALO SIFONADO, PVC, DN 100 X 40 MM, JUNTA SOLDÁVEL, FORNECIDO E INSTALADO EM RAMAL DE DESCARGA OU EM RAMAL DE ESGOTO SANITÁRIO. AF_08/2022	INSTALAÇÕES PREDIAIS DE ESGOTO - CAIXAS E RALOS	UN	13,0	26,87	349,31	0,17	98,28
COTAÇÃO 009	Próprio	ART DE EXECUÇÃO DE OBRA	TAXAS	Un	1,0	339,34	339,33	0,17	98,45
104916	SINAPI	ARMAÇÃO DE SAPATA ISOLADA, VIGA BALDRAME E SAPATA CORRIDA UTILIZANDO AÇO CA-60 DE 5 MM - MONTAGEM. AF_01/2024	FUNDAÇÕES RASAS (BLOCOS, SAPATAS, VIGAS BALDRAME)	KG	16,63	19,92	331,26	0,16	98,61
103048	SINAPI	REGISTRO DE PRESSÃO, PVC, SOLDÁVEL, VOLANTE SIMPLES, DN 20 MM - FORNECIMENTO E INSTALAÇÃO. AF_08/2021	VÁLVULAS E REGISTROS PARA SISTEMAS PREDIAIS	UN	13,0	25,31	329,03	0,16	98,77
98557	SINAPI	IMPERMEABILIZAÇÃO DE SUPERFÍCIE COM EMULSÃO ASFÁLTICA, 2 DEMÃOS. AF_09/2023	IMPERMEABILIZAÇÃO, PROTEÇÃO MECÂNICA E TRATAMENTO DE JUNTA	m²	5,29	56,16	297,08	0,14	98,92
97610	SINAPI	LÂMPADA COMPACTA DE LED 10 W, BASE E27 - FORNECIMENTO E INSTALAÇÃO. AF_09/2024	ILUMINAÇÃO PREDIAL E MONITORAMENTO	UN	15,0	15,87	238,05	0,12	99,03
89442	SINAPI	TÊ DE REDUÇÃO, PVC, SOLDÁVEL, DN 25MM X 20MM, INSTALADO EM RAMAL DE DISTRIBUIÇÃO DE ÁGUA - FORNECIMENTO E INSTALAÇÃO. AF_06/2022	INSTALAÇÕES PREDIAIS DE ÁGUA FRIA EM PVC	UN	13,0	17,12	222,56	0,11	99,14
89728	SINAPI	CURVA CURTA 90 GRAUS, PVC, SERIE NORMAL, ESGOTO PREDIAL, DN 40 MM, JUNTA SOLDÁVEL, FORNECIDO E INSTALADO EM RAMAL DE DESCARGA OU RAMAL DE ESGOTO SANITÁRIO. AF_08/2022	INSTALAÇÕES PREDIAIS DE ESGOTO - TUBOS E CONEXÕES	UN	13,0	15,90	206,70	0,10	99,24
86904	SINAPI	LAVATÓRIO LOUÇA BRANCA SUSPENSO, 29,5 X 39CM OU EQUIVALENTE, PADRÃO POPULAR - FORNECIMENTO E INSTALAÇÃO. AF_01/2020	LOUÇAS E METAIS	UN	1,0	195,66	195,66	0,10	99,33
102491	SINAPI	PINTURA DE PISO COM TINTA ACRÍLICA, APLICAÇÃO MANUAL, 2 DEMÃOS, INCLUSO FUNDO PREPARADOR. AF_05/2021	PINTURA PARA PISOS E PARA SINALIZAÇÃO HORIZONTAL E VERTICAL	m²	6,25	30,83	192,68	0,09	99,43
89576	SINAPI	TUBO PVC, SÉRIE R, ÁGUA PLUVIAL, DN 75 MM, FORNECIDO E INSTALADO EM CONDUTORES VERTICAIS DE ÁGUAS PLUVIAIS. AF_06/2022	INSTALAÇÕES PREDIAIS DE ÁGUAS PLUVIAIS - TUBOS, CONEXÕES, CAIXAS E RALOS	M	6,0	31,17	187,02	0,09	99,52
89724	SINAPI	JOELHO 90 GRAUS, PVC, SERIE NORMAL, ESGOTO PREDIAL, DN 40 MM, JUNTA SOLDÁVEL, FORNECIDO E INSTALADO EM RAMAL DE DESCARGA OU RAMAL DE ESGOTO SANITÁRIO. AF_08/2022	INSTALAÇÕES PREDIAIS DE ESGOTO - TUBOS E CONEXÕES	UN	13,0	12,50	162,50	0,08	99,60
89409	SINAPI	JOELHO 45 GRAUS, PVC, SOLDÁVEL, DN 25MM, INSTALADO EM RAMAL DE DISTRIBUIÇÃO DE ÁGUA - FORNECIMENTO E INSTALAÇÃO. AF_06/2022	INSTALAÇÕES PREDIAIS DE ÁGUA FRIA EM PVC	UN	13,0	11,72	152,36	0,07	99,67
89379	SINAPI	LUVA DE CORRER, PVC, SOLDÁVEL, DN 25MM, INSTALADO EM RAMAL OU SUB-RAMAL DE ÁGUA - FORNECIMENTO E INSTALAÇÃO. AF_12/2014	INSTALAÇÕES PREDIAIS DE ÁGUA FRIA EM PVC	UN	6,0	23,16	138,96	0,07	99,74
89358	SINAPI	JOELHO 90 GRAUS, PVC, SOLDÁVEL, DN 20MM, INSTALADO EM RAMAL OU SUB-RAMAL DE ÁGUA - FORNECIMENTO E INSTALAÇÃO. AF_06/2022	INSTALAÇÕES PREDIAIS DE ÁGUA FRIA EM PVC	UN	13,0	9,91	128,83	0,06	99,80
89617	SINAPI	TE, PVC, SOLDÁVEL, DN 25MM, INSTALADO EM PRUMADA DE ÁGUA - FORNECIMENTO E INSTALAÇÃO. AF_06/2022	INSTALAÇÕES PREDIAIS DE ÁGUA FRIA EM PVC	UN	13,0	9,30	120,90	0,06	99,86
101877	SINAPI	QUADRO DE DISTRIBUIÇÃO DE ENERGIA EM PVC, DE EMBUTIR, SEM BARRAMENTO, PARA 3 DISJUNTORES - FORNECIMENTO E INSTALAÇÃO. AF_07/2025	INSTALAÇÕES ELÉTRICAS - QUADROS, CABOS, DISJUNTORES, CONTADORES E BARRAMENTOS BLINDADOS	UN	1,0	111,00	111,00	0,05	99,92
92001	SINAPI	TOMADA BAIXA DE EMBUTIR (1 MÓDULO), 2P+T 20 A, INCLUINDO SUPORTE E PLACA - FORNECIMENTO E INSTALAÇÃO. AF_03/2023	INSTALAÇÕES ELÉTRICAS - ELETRODUTOS EMBUTIDOS, CABOS, CAIXAS, TOMADAS E INTERRUPTORES	UN	2,0	41,15	82,30	0,04	99,96
90371	SINAPI	REGISTRO DE ESFERA, PVC, ROSCÁVEL, COM VOLANTE, 3/4" - FORNECIMENTO E INSTALAÇÃO. AF_08/2021	VÁLVULAS E REGISTROS PARA SISTEMAS PREDIAIS	UN	1,0	41,71	41,71	0,02	99,98

101890	SINAPI	DISJUNTOR MONOPOLAR TIPO NEMA, CORRENTE NOMINAL DE 10 ATÉ 30A - FORNECIMENTO E INSTALAÇÃO. AF_07/2025	INSTALAÇÕES ELÉTRICAS - QUADROS, CABOS, DISJUNTORES, CONTADORES E BARRAMENTOS BLINDADOS	UN	2,0	17,41	34,82	0,02	99,99
103952	SINAPI	BUCHA DE REDUÇÃO, CURTA, PVC, SOLDÁVEL, DN 25 X 20 MM, INSTALADO EM RAMAL DE DISTRIBUIÇÃO DE ÁGUA - FORNECIMENTO E INSTALAÇÃO. AF_06/2022	INSTALAÇÕES PREDIAIS DE ÁGUA FRIA EM PVC	UN	2,0	7,16	14,32	0,01	100,00

Total sem BDI	164.481,04
Total do BDI	41.106,12
Total Geral	205.587,16

  

---

**MÁRCIO ARAÚJO COSTA**  
 Engenheiro Civil - CREA: 1116607821 MA

## OBRA: CONSTRUÇÃO DE VESTIÁRIOS NA ESCOLA HILDO OLIVEIRA ROCHA

Cronograma Físico e Financeiro				
Item	Descrição	Total Por Etapa	30 DIAS	60 DIAS
1	ADMINISTRAÇÃO DA OBRA	100,00% 6.878,03	50,00% 3.439,02	50,00% 3.439,02
2	SERVIÇOS PREMILINARES	100,00% 3.984,55	100,00% 3.984,55	
3	MOBILIZAÇÃO E DESMOBILIZAÇÃO	100,00% 907,72	50,00% 453,86	50,00% 453,86
4	FUNDAÇÃO	100,00% 16.193,13	100,00% 16.193,13	
5	PILARES E VIGAS	100,00% 22.825,53	100,00% 22.825,53	
6	ALVENARIA	100,00% 26.716,74	100,00% 26.716,74	
7	REVESTIMENTO	100,00% 31.451,82	50,00% 15.725,91	50,00% 15.725,91
8	COBERTURA	100,00% 36.466,74	100,00% 36.466,74	
9	ESQUADRIAS	100,00% 10.276,97		100,00% 10.276,97
10	PISO	100,00% 19.344,74		100,00% 19.344,74
11	INSTALAÇÕES ELÉTRICAS GERAIS DO PRÉDIO	100,00% 6.615,18	20,00% 1.323,04	80,00% 5.292,14
12	INSTALAÇÕES HIDRÁULICAS	100,00% 2.090,23	20,00% 418,05	80,00% 1.672,18
13	INSTALAÇÕES SANITÁRIAS	100,00% 4.669,28	20,00% 933,86	80,00% 3.735,42
14	LOUÇAS E METAIS	100,00% 6.861,54		
15	PINTURAS E ACABAMENTOS EM GERAL	100,00% 9.257,00		100,00% 9.257,00
16	LIMPEZA FINAL	100,00% 1.047,96		100,00% 1.047,96
Porcentagem			62,49%	37,51%
Custo			128.480,41	77.106,74
Porcentagem Acumulado			62,49%	100,0%
Custo Acumulado			128.480,41	205.587,16

  
MÁRCIO ARAÚJO COSTA  
Engenheiro CivilCREA: 1116607821 MA

## OBRA: CONSTRUÇÃO DE VESTIÁRIOS NA ESCOLA HILDO OLIVEIRA ROCHA

### Composições Analíticas com Preço Unitário - Composições Principais

1.1	Código	Banco	Descrição	Tipo	Und	Quant.	Valor Unit	Total			
Composição	COMP 01	Próprio	ADMINISTRAÇÃO LOCAL DA OBRA		un	1,0000000	5.230,96	5.230,96			
Composição Auxiliar	90776	SINAPI	ENCARREGADO GERAL COM ENCARGOS COMPLEMENTARES	LIVRO SINAPI: CÁLCULOS E PARÂMETROS	H	120,0000000	34,22	4.106,40			
Composição Auxiliar	90777	SINAPI	ENGENHEIRO CIVIL DE OBRA JÚNIOR COM ENCARGOS COMPLEMENTARES	LIVRO SINAPI: CÁLCULOS E PARÂMETROS	H	8,0000000	140,57	1.124,56			
					MO sem LS =>	2.135,13	LS =>	2.406,95	MO com LS =>	4.542,08	
					Valor do BDI =>	1.307,74				Valor com BDI =>	6.538,70

3.1	Código	Banco	Descrição	Tipo	Und	Quant.	Valor Unit	Total			
Composição	CPU - 002	Próprio	MOBILIZAÇÃO E DESMOBILIZAÇÃO		un	1,0000000	363,09	363,09			
Composição Auxiliar	88316	SINAPI	SERVENTE COM ENCARGOS COMPLEMENTARES	LIVRO SINAPI: CÁLCULOS E PARÂMETROS	H	3,0000000	22,24	66,72			
Composição Auxiliar	92138	SINAPI	CAMINHONETE COM MOTOR A DIESEL, POTÊNCIA 180 CV, CABINE DUPLA, 4X4 - CHP DIURNO. AF_11/2015	CUSTOS HORARIOS PRODUTIVO E IMPRODUTIVO DOS EQUIPAMENTOS	CHP	3,0000000	98,79	296,37			
					MO sem LS =>	52,91	LS =>	59,65	MO com LS =>	112,56	
					Valor do BDI =>	90,77				Valor com BDI =>	453,86

8.4	Código	Banco	Descrição	Tipo	Und	Quant.	Valor Unit	Total	
Composição	CPU-78	Próprio	COBERTURA COM TELHA PLÁSTICA TRANSPARENTE INCLUSIVE FIXAÇÃO	SEDI - SERVIÇOS DIVERSOS	m²	1,0000000	61,50	61,50	
Composição Auxiliar	88239	SINAPI	AJUDANTE DE CARPINTEIRO COM ENCARGOS COMPLEMENTARES	LIVRO SINAPI: CÁLCULOS E PARÂMETROS	H	0,2200000	22,68	4,98	
Composição Auxiliar	88262	SINAPI	CARPINTEIRO DE FORMAS COM ENCARGOS COMPLEMENTARES	LIVRO SINAPI: CÁLCULOS E PARÂMETROS	H	0,2200000	27,31	6,00	
Insumo	00004299	SINAPI	PARAFUSO ZINCADO ROSCA SOBERBA, CABECA SEXTAVADA, 5/16" X 110 MM, PARA FIXACAO DE TELHA EM MADEIRA	MATERIAL	UN	1,4200000	2,00	2,84	
Insumo	00001607	SINAPI	CONJUNTO ARRUELAS DE VEDACAO 5/16" PARA TELHA FIBROCIMENTO (UMA ARRUELA METALICA E UMA ARRUELA PVC - CONICAS)	MATERIAL	CJ	1,4200000	0,38	0,53	
Insumo	00007184	SINAPI	TELHA DE FIBRA DE VIDRO ONDULADA, TRANSLUCIDA / INCOLOR, E = *0,6* MM, DE *0,50 X 2,44* M (L X C)	MATERIAL	m²	1,1500000	41,00	47,15	
MO sem LS =>					3,96	LS =>	4,48	MO com LS =>	8,44
Valor do BDI =>					15,37			Valor com BDI =>	76,87

  
**MÁRCIO ARAÚJO COSTA**  
 Engenheiro Civil CREA: 1116607821 MA

## OBRA: CONSTRUÇÃO DE VESTIÁRIOS NA ESCOLA HILDO OLIVEIRA ROCHA

### COMPOSIÇÃO DE B.D.I.

CÁLCULO DE BDI		Construção de Edifícios			Rodovias e Ferrovias - Infra Urbana, praças, calçadas, etc.			Abastecimento de Água, Coleta de Esgoto			Fornecimento de materiais e equipamentos			Construção e Manutenção de Estações e Redes de Distribuição de Energia Elétrica			Portuárias, Marítimas e Fluviais		
Item componente do BDI	% Informado	1º Q	Médio	3º Q	1º Q	Médio	3º Q	1º Q	Médio	3º Q	1º Q	Médio	3º Q	1º Q	Médio	3º Q	1º Q	Médio	3º Q
Administração Central (AC)	3,00	3,00	4,00	5,50	3,80	4,01	4,67	3,43	4,93	6,71	1,50	3,45	4,49	5,29	5,92	7,93	4,00	5,52	7,85
Seguro (S) e Garantia (G)	1,00	0,80	0,80	1,00	0,32	0,40	0,74	0,28	0,49	0,75	0,30	0,48	0,82	0,25	0,51	0,56	0,81	1,22	1,99
Risco	1,27	0,97	1,27	1,27	0,50	0,56	0,97	1,00	1,39	1,74	0,56	0,85	0,89	1,00	1,48	1,97	1,46	2,32	3,16
Despesas Financeiras (DF)	1,23	0,59	1,23	1,39	1,02	1,11	1,21	0,94	0,99	1,17	0,85	0,85	1,11	1,01	1,07	1,11	0,94	1,02	1,33
Lucro (L)	7,15	6,16	7,40	8,96	6,64	7,30	8,69	6,74	8,04	9,40	3,50	5,11	6,22	8,00	8,31	9,51	7,14	8,40	10,43
Impostos (I) - PIS, COFINS, ISSQN	8,65	Conforme Legislação Específica																	
Contribuição Previdenciária (I) - CPRB	0,00	Alíquota definida pela lei 12.844/13 (CPRB - contribuição previdenciária sobre a receita bruta).																	

#### Observações

- 1) Preencher apenas a coluna % Informado (Coluna B)
- 2) Os Tributos normalmente aplicáveis são: PIS (0,65%), COFINS (3,00%) e ISS (variável até 5,00% conforme o município).
- 3) O cálculo do BDI se baseia na fórmula abaixo utilizada pelo Acórdão 2622/13 do TCU.

**B.D.I. = 25,00%**

#### Fórmula Utilizada:

$$BDI = \left[ \frac{(1 + AC + G + R) * (1 + DF) * (1 + L)}{1 - I} \right] - 1 * 100$$

Observações sobre os % Informados no cálculo do BDI, neste caso:

OS VALORES % INFORMADO ENQUADRAM-SE NOS LIMITES DO ACÓRDÃO 2622/2013-TCU

OS VALORES % INFORMADO DE AC, S, G, R, E DF ESTÃO NOS VALORES MÍNIMOS DOS LIMITES DO ACÓRDÃO 2622/2013-TCU-PLENÁRIO

OS VALORES % INFORMADO DE L FOI CONSIDERADO VALOR ABAIXO DO MÍNIMO DO LIMITE DO ACÓRDÃO 2622/2013-TCU

OS VALORES % INFORMADO DE I FOI CONSIDERADO OS PERCENTUAIS INDICADOS DO ITEM 2) DO CAMPO OBSERVAÇÕES DO ACÓRDÃO 2622/2013-TCU

OS VALORES % INFORMADO DE (CPRB) FOI CONSIDERADO O PERCENTUAL INDICADO PELA LEI 12.844/13.

#### VALORES DE BDI POR TIPO DE OBRA

Tipo de Obra	1º Q	Médio	3º Q
Construção de Edifícios	20,34	22,12	25,00
Construção de Rodovias e Ferrovias - Infra Urbana, praças, etc.	19,60	20,97	24,23
Rede de Abastecimento de Água, Coleta de Esgotos	20,76	24,18	26,44
Estações e Redes de Distribuição de Energia Elétrica	24,00	25,84	27,86
Obras Portuárias, Marítimas e Fluviais	22,80	27,48	30,95
Fornecimento de Materiais e Equipamentos	11,10	14,02	16,80



**MÁRCIO ARAÚJO COSTA**  
Engenheiro Civil/CREA: 1116607821 MA

Acórdão:

64.1. para alguns tipos de obras como construção e reforma de edifícios, ou saneamento e obras hídricas, ou ainda, rodoviárias e ferroviárias, não há aparente vantagem em se desagregar em dois tipos distintos de obras com BDIs específicos, tendo em vista que cada agrupamento desses possui mais características gerais comuns que diferenciadas;



## Apêndice 10 – Encargos Sociais – Maranhão

MARANHÃO

VIGÊNCIA A PARTIR DE 01/2025

ENCARGOS SOCIAIS SOBRE A MÃO DE OBRA					
CÓDIGO	DESCRIÇÃO	COM DESONERAÇÃO		SEM DESONERAÇÃO	
		HORISTA	MENSALISTA	HORISTA	MENSALISTA
		%	%	%	%
GRUPO A					
A1	INSS	5,00%	5,00%	20,00%	20,00%
A2	SESI	1,50%	1,50%	1,50%	1,50%
A3	SENAI	1,00%	1,00%	1,00%	1,00%
A4	INCRA	0,20%	0,20%	0,20%	0,20%
A5	SEBRAE	0,60%	0,60%	0,60%	0,60%
A6	Salário Educação	2,50%	2,50%	2,50%	2,50%
A7	Seguro Contra Acidentes de Trabalho	3,00%	3,00%	3,00%	3,00%
A8	FGTS	8,00%	8,00%	8,00%	8,00%
A9	SECONCI	0,00%	0,00%	0,00%	0,00%
A	Total	21,80%	21,80%	36,80%	36,80%
GRUPO B					
B1	Repouso Semanal Remunerado	17,88%	Não incide	17,88%	Não incide
B2	Feriados	3,95%	Não incide	3,95%	Não incide
B3	Auxílio - Enfermidade	0,86%	0,65%	0,86%	0,65%
B4	13º Salário	10,97%	8,33%	10,97%	8,33%
B5	Licença Paternidade	0,07%	0,05%	0,07%	0,05%
B6	Faltas Justificadas	0,73%	0,56%	0,73%	0,56%
B7	Dias de Chuvas	1,56%	Não incide	1,56%	Não incide
B8	Auxílio Acidente de Trabalho	0,10%	0,07%	0,10%	0,07%
B9	Férias Gozadas	11,16%	8,48%	11,16%	8,48%
B10	Salário Maternidade	0,03%	0,03%	0,03%	0,03%
B	Total	47,31%	18,17%	47,31%	18,17%
GRUPO C					
C1	Aviso Prévio Indenizado	4,55%	3,46%	4,55%	3,46%
C2	Aviso Prévio Trabalhado	0,11%	0,08%	0,11%	0,08%
C3	Férias Indenizadas	3,17%	2,41%	3,17%	2,41%
C4	Depósito Rescisão Sem Justa Causa	2,60%	1,98%	2,60%	1,98%
C5	Indenização Adicional	0,38%	0,29%	0,38%	0,29%
C	Total	10,81%	8,22%	10,81%	8,22%
GRUPO D					
D1	Reincidência de Grupo A sobre Grupo B (sem considerar INNS sobre 13º, conforme Lei nº 14.973/2024)	9,77%	3,54%	17,41%	6,69%
D2	Reincidência de Grupo A sobre Aviso Prévio Trabalhado e Reincidência do FGTS sobre Aviso Prévio Indenizado	0,39%	0,29%	0,40%	0,31%
D	Total	10,16%	3,83%	17,81%	7,00%
TOTAL(A+B+C+D)		90,08%	52,02%	112,73%	70,19%

Fonte: Informação Dias de Chuva – INMET



Anotação de Responsabilidade Técnica - ART  
Lei nº 6.496, de 7 de dezembro de 1977

**CREA-MA**

**ART OBRA / SERVIÇO**  
**Nº MA20261037045**

**Conselho Regional de Engenharia e Agronomia do Estado do Maranhão**

INICIAL

**1. Responsável Técnico**

**MARCIO ARAUJO COSTA**

Título profissional: **ENGENHEIRO CIVIL**

RNP: 1115507621

Registro: 1115507621MA

**2. Dados do Contrato**

Contratante: **Prefeitura Municipal de Cantanhede-MA**

**PRAÇA PRAÇA PAULO RODRIGUES**

Complemento:

Bairro: **CENTRO**

Cidade: **CANTANHEDE**

UF: **MA**

CPF/CNPJ: **06.156.160/0001-00**

Nº:

CEP: **65465000**

Contrato: **Não especificado**

Celebrado em:

Valor: **R\$ 2.500,00**

Tipo de contratante: **Pessoa Jurídica de Direito Público**

Ação Institucional: **Outros**

**3. Dados da Obra/Serviço**

**RUA DA COHEB**

Nº: **1**

Complemento: **ESCOLA HILDO OLIVEIRA ROCHA**

Bairro: **CENTRO**

Cidade: **CANTANHEDE**

UF: **MA**

CEP: **65465000**

Data de Início: **16/03/2026**

Previsão de término: **16/07/2026**

Coordenadas Geográficas: **-3.639212, -44.377879**

Finalidade: **Escolar**

Código: **Não Especificado**

Proprietário: **Prefeitura Municipal de Cantanhede-MA**

CPF/CNPJ: **06.156.160/0001-00**

**4. Atividade Técnica**

**14 - Elaboração**

Quantidade

Unidade

35 - Elaboração de orçamento > CONSTRUÇÃO CIVIL > EDIFICAÇÕES > DE EDIFICAÇÃO > #1.1.1.1 - DE ALVENARIA

1,00

un

**18 - Fiscalização**

Quantidade

Unidade

60 - Fiscalização de obra > CONSTRUÇÃO CIVIL > EDIFICAÇÕES > DE EDIFICAÇÃO > #1.1.1.1 - DE ALVENARIA

2,00

mes

Após a conclusão das atividades técnicas o profissional deve proceder a baixa desta ART

**5. Observações**

ART DE ORÇAMENTO E FISCALIZAÇÃO DA CONSTRUÇÃO DE VESTIÁRIOS NA ESCOLA HILDO OLIVEIRA ROCHA, NO MUNICÍPIO DE CANTANHEDE/MA.

**6. Declarações**

- Declaro que estou cumprindo as regras de acessibilidade previstas nas normas técnicas da ABNT, na legislação específica e no decreto n. 5296/2004 e 9451/2018.

**7. Entidade de Classe**

SEM INDICAÇÃO DE ENTIDADE DE CLASSE

**8. Assinaturas**

Declaro serem verdadeiras as informações acima



Documento assinado eletronicamente  
com credenciais de login e senha

**MARCIO ARAUJO COSTA**

RNP: 1115507621

Data: 24/03/2026 14:48:52

Local \_\_\_\_\_ de \_\_\_\_\_ de \_\_\_\_\_  
data

**MARCIO ARAUJO COSTA - CPF: \*\*\*.571.973-\*\***

**Prefeitura Municipal de Cantanhede-MA - CNPJ: 06.156.160/0001-00**

**9. Informações**

\* A ART é válida somente quando quitada, mediante apresentação do comprovante do pagamento ou conferência no site do Crea.

**10. Valor**

Valor da ART: **R\$ 108,39**

Registrada em: **16/03/2026**

Valor pago: **R\$ 108,39**

Nosso Número: **8306954372**

A autenticidade desta ART pode ser verificada em: <https://crea-ma.sitac.com.br/publico/>, com a chave: WBzZ1  
Impresso em: 24/03/2026 às 14:48:53 por: , ip: 138.97.232.162





# **PREFEITURA MUNICIPAL DE CANTANHEDE**

## **SECRETARIA MUNICIPAL DE EDUCAÇÃO**

**CONCORRÊNCIA Nº 003/2026**

### **ANEXO II**

### **ESTUDO TÉCNICO PRELIMINAR - ETP**

O presente documento caracteriza a primeira etapa da fase de planejamento e apresenta os devidos estudos para a contratação de solução que atenderá à necessidade abaixo especificada.

O objetivo principal é estudar detalhadamente a necessidade e identificar no mercado a melhor solução para supri-la, em observância às normas vigentes e aos princípios que regem a Administração Pública.

Objeto: Estudo Técnico Preliminar para tratar da necessidade da Contratação de empresa de engenharia especializada para a construção de vestiários na Escola Municipal Hildo Oliveira Rocha, localizada na sede do Município de Cantanhede/MA.

## **1. DEFINIÇÃO DO OBJETO**

1.1. Seleção da proposta apta a gerar o resultado de Contratação de empresa de engenharia especializada para a construção de vestiários na Escola Municipal Hildo Oliveira Rocha, localizada na sede do Município de Cantanhede/MA.

## **2. REQUISITOS DA CONTRATAÇÃO**

### **2.1 Identificação da demanda**

2.1.1. Os serviços a serem contratados, tratam-se de serviços técnicos de engenharia, os itens e ferramentas para sua execução, têm natureza de bens/serviços comuns, tendo em vista que seus padrões de desempenho e qualidade podem ser objetivamente definidos pelo edital, por meio de especificações usuais de mercado, nos termos do art. 6º, inciso XIII, da Lei Federal nº 14.133/2021;

2.1.2. O licitante vencedor deverá começar a executar os serviços, mediante empenho prévio, no prazo máximo de 10 (dez) dias a contar da remessa do empenho da despesa e ordem de serviço;

2.1.3. O prazo de execução será de 60 (sessenta) dias;

2.1.4. O prazo de vigência da contratação é de 60 (sessenta) dias contados do(a) sua assinatura, prorrogável na forma da Lei nº 14.133/2021 em seus artigos 106 e 107.

2.1.5. Deverá ser exigida garantia de 30 dias após a execução dos serviços, para eventuais ajustes e/ou modificações;

2.1.6. A contratação será realizada por meio de licitação, com critério de avaliação de menor preço, nos termos da Lei Federal nº 14.133/2021;

2.1.7. Para prestação dos serviços pretendidos os eventuais interessados deverão comprovar que atuam em ramo de atividade compatível com o objeto da licitação.

### **2.2 Justificativa da necessidade da contratação**



## **PREFEITURA MUNICIPAL DE CANTANHEDE**

### **SECRETARIA MUNICIPAL DE EDUCAÇÃO**

2.2.1 A Referida intervenção faz-se imprescindível para a adequação da unidade de ensino ao modelo de Escola em Tempo Integral. A permanência estendida dos alunos demanda infraestrutura de suporte à higiene pessoal e práticas esportivas. Atualmente, a ausência de vestiários adequados compromete a organização das atividades curriculares e extracurriculares, sendo a construção essencial para garantir a dignidade, e bem estar dos discentes e o pleno cumprimento das metas pedagógicas do ensino integral.

#### **2.2. Resultados almejados**

2.3.1. O principal resultado esperado com a construção de vestiários é a adequação da unidade de ensino ao modelo de Escola em Tempo Integral, que objetiva a permanência estendida dos alunos, garantindo com isso o suporte e higiene pessoal nas práticas esportivas e outras atividades durante a permanência dos alunos na escola.

#### **2.3. Contratação e o Planejamento**

2.4.1. A contratação pretendida está alinhada como prioridade no planejamento desta Administração.

### **3. ESTIMATIVA DO VALOR DA CONTRATAÇÃO**

3.1. Considerando que para a prestação dos serviços constantes neste instrumento não há variedade de soluções disponíveis, visto que a única opção é a contratação de empresa de engenharia, a pesquisa de se deu através de planilha orçamentária com pesquisa em bancos de preços como SINAPI/SBC/SICRO2/SICRO3 para fins de estimativa de valor da contratação constantes no projeto básico, portanto estima-se um valor R\$ 205.587,16 (duzentos e cinco mil, quinhentos e oitenta e sete reais e dezesseis centavos).

### **4. ESTIMATIVA DO QUANTITATIVO**

4.1. A demanda dos serviços previstos está prevista no projeto básico, onde foram demonstrados os itens e quantitativos da contratação.

### **5. LEVANTAMENTO DE MERCADO**

5.1. Conforme Projeto Básico já constante nos autos, para solução da necessidade administrativa, objeto do presente Estudo Técnico Preliminar, vislumbra-se possível, sob o aspecto técnico e econômico, a contratação de empresa especializada na realização dos serviços descritos;

5.2. Os valores de referência a foram obtidos através de planilha orçamentária com base no SINAPI/SBC/SICRO2/SICRO3, composições próprias ou outros bancos de preços;

### **6. JUSTIFICATIVA TÉCNICA E ECONÔMICA DA SOLUÇÃO ESCOLHIDA**

6.1. Considerando a necessidade exposta ao longo deste ETP, além dos apontamentos já realizados, a solução mais adequada do ponto de vista técnico e econômico é a contratação de empresa que seja especializada para realização dos serviços descritos acima.

## **7. DESCRIÇÃO DA SOLUÇÃO**

7.1. O objeto deste termo é a Contratação de empresa de engenharia especializada para a construção de vestiários na Escola Municipal Hildo Oliveira Rocha, localizada na sede do Município de Cantanhede/MA.

7.2. O licitante vencedor deverá começar a executar os serviços, mediante empenho prévio, no prazo máximo de 10 (dez) dias a contar da remessa do empenho da despesa ou da ordem de serviços;

7.3. Os insumos e demais itens necessários para a referida obra devem ser entregues diretamente no local, sendo de inteira responsabilidade da empresa contratada;

7.4. Todas as despesas necessárias para a realização do serviço, bem como para a entrega dos materiais, como fretes, equipamentos e ferramentas correrão por conta da contratada;

7.5. Na entrega, o responsável da CONTRATANTE irá avaliar, juntamente com o responsável da empresa contratada, se cada serviço foi realizado com as devidas especificações acordadas no contrato;

7.6. Caso os serviços estejam de acordo com as especificações, será assinado um termo de atesto na nota fiscal pelas partes contratantes, em duas vias, devendo uma via ficar com a empresa contratante e a outra com a empresa contratada, caso algum item não esteja de acordo com as especificações, ou a execução do serviço não seja condizente com o contratado, o produto não deverá ser aceito, sendo comunicado à autoridade competente da Unidade devendo o item ser entregue/substituído no prazo máximo de 30 (trinta) dias, com os custos correndo por conta da empresa contratada;

7.7. O pagamento será realizado, após vistoria, num prazo máximo de 30 dias;

7.8. A autorização de pagamento será feita pela autoridade competente, após este receber do servidor responsável a nota fiscal com o termo de atesto.

## **8. PARCELAMENTO DA CONTRATAÇÃO**

8.1. Nos termos do art. 47, inciso II, da Lei Federal nº 14.133/2021, as licitações atenderão ao princípio do parcelamento, quando tecnicamente viável e economicamente vantajoso. Na aplicação deste princípio, o § 1º do mesmo art. 47 estabelece que deverão ser considerados a responsabilidade técnica, o custo para a Administração de vários contratos frente às vantagens da redução de custos, com divisão do objeto em itens, e o dever de buscar a ampliação da competição e de evitar a concentração de mercado. Desta forma, pelo princípio da economicidade, esta contratação não será objeto de parcelamento.

## **9. POSSÍVEIS PROVIDÊNCIAS PARA ADEQUAÇÃO**

9.1. Não será necessário a adoção de providências pelo órgão previamente à celebração do contrato.

## **10. CONTRATAÇÕES CORRELATAS/INTERDEPENDENTES**

10.1. Não se faz necessária a realização de contratações correlatas e/ou interdependentes para a viabilidade e contratação desta demanda.





## **PREFEITURA MUNICIPAL DE CANTANHEDE**

### **SECRETARIA MUNICIPAL DE EDUCAÇÃO**

#### **11. PROVIDÊNCIAS PRÉVIAS AO CONTRATO**

11.1. Para a contratação pretendida não haverá necessidade de providências prévias no âmbito da Administração;

11.2. Ademais, para que a pretendida contratação tenha sucesso, é preciso que outras etapas sejam concluídas, quais sejam:

- a) elaboração de minuta do edital;
- b) realização de certificação de disponibilidade orçamentária;
- c) designação em Portaria da Agente de Contratação e Comissão;
- d) elaboração de minuta do contrato;
- e) encaminhamento do processo para análise jurídica;
- f) análise da manifestação jurídica e atendimento aos apontamentos constantes no parecer, mediante Nota Técnica com os ajustes indicados;
- g) publicação e divulgação do edital e anexos;
- h) resposta a eventuais pedidos de esclarecimentos e/ou impugnação, caso aplicável;
- i) realização do certame, com suas respectivas etapas;

#### **12. POSSÍVEIS IMPACTOS AMBIENTAIS**

12.1. Não se aplica, por tratar-se de atividades comuns.

#### **13. RISCOS DA CONTRATAÇÃO**

13.1. A contratação não demanda um gerenciamento formal de riscos.

#### **14. DECLARAÇÃO DE VIABILIDADE**

14.1. A área demandante, isoladamente ou em conjunto com outros setores, declara, de forma conclusiva, que a pretendida contratação é:

*Adequada ao atendimento da necessidade a que se destina.*

Justificativa: Pelo exposto, vê-se que a melhor solução será através da contratação dos serviços a serem realizados por empresa especializada.

#### **14.2. Previsão no Plano Anual de Contratações - PAC:**

14.2.1. A contratação não foi prevista no plano anual de aquisições/serviços, uma vez que o referido PCA está sendo elaborado pelo órgão.

14.2.2. Ademais, destaca-se que a demanda foi apresentada no DFD nº 3003002/2026 e aprovada por meio do despacho da Autoridade competente.

#### **15. RELAÇÃO DE ANEXOS DO ETP**

15.1. não há.





**PREFEITURA MUNICIPAL DE CANTANHEDE**  
**SECRETARIA MUNICIPAL DE EDUCAÇÃO**

**CONCORRÊNCIA Nº 003/2026**

**ANEXO III**

**MODELO DE PROPOSTA**

**CONCORRÊNCIA Nº 003/2026**

**Proposta Comercial**

Item	Descrição	Valor Total
1	Contratação de empresa de engenharia especializada para a construção de vestiários na Escola Municipal Hildo Oliveira Rocha, localizada na sede do Município de Cantanhede/MA	R\$ xx,xx

**\*\*\*OBS:** Apresentar juntamente com a proposta a planilha orçamentária e demais detalhamentos solicitados no item 9.18.3 do edital referente ao item arrematado, devidamente preenchidos com os valores readequados ao último lance ofertado.

Expresso concordância quanto à adequação do projeto que integrar o edital de licitação e as alterações contratuais sob alegação de falhas ou omissões em qualquer das peças, orçamentos, plantas, especificações, memoriais e estudos técnicos preliminares do projeto, não poderão ultrapassar, no total, 10% (dez por cento) do valor integral do contrato, computando-se esse percentual para verificação do limite previsto no art. 125 da Lei Federal n.º 14.133/21.

**Demais condições e especificações conforme o edital.**

- a) Se vencedora, na qualidade de representante legal, assinará o contrato, o(a) Sr(a). (**nome completo**), brasileiro(a), estado civil (**casado**), profissão (**representante comercial**), portador(a) da cédula de identidade RG nº (**número completo**), inscrito(a) no CPF sob o nº (**número completo**), residente e domiciliado(a) no (**endereço completo**)
- b) Para contato comercial: Responsável/Representante Legal (nome completo): xxxx, Telefone Fixo nº: (xx) xxxx-xxxx, Telefone Celular nº: (xx) xxxxx-xxxx, E-mail: xxxx@xxx.xxx.xx

xxxxxxxxxxxx, xx de xxxxxx de 2026

\_\_\_\_\_  
Nome do representante

Razão Social da Empresa/Líder do Consórcio

CNPJ

**Obs. A proposta poderá ser feita em folha timbrada com o nome da empresa.**

Praça Paulo Rodrigues, 01, Centro.  
Cantanhede-MA. Cep 65465-000

www.cantanhede.ma.gov.br  
semed@cantanhede.ma.gov.br



**PREFEITURA MUNICIPAL DE CANTANHEDE**  
**SECRETARIA MUNICIPAL DE EDUCAÇÃO**

**CONCORRÊNCIA Nº 003/2026**

**ANEXO IV**

**ATESTADO DE VISITA TÉCNICA**

Visando dar atendimento às disposições contidas em edital de licitação sob o Nº 003/2026, na modalidade **Concorrência**, **ATESTO** que nesta data, o Sr<sup>(a)</sup> (**QUALIFICAR**), inscrito no **CREA/(SIGLA)** ou **RG** sob o n.º (**Nº DA INSCRIÇÃO**), tendo se apresentado na qualidade representante da empresa (**RAZÃO SOCIAL DA EMPRESA**), inscrita no CNPJ sob o n.º (**Nº DO CNPJ**), obteve ciência de todos os documentos e meios disponíveis para a implementação dos serviços, informações, condições ambientais, bem como as dificuldades para o cumprimento das obrigações decorrentes do objeto da presente licitação.

**(LOCAL E DATA)**

**(Fiscal do Contrato)**



## PREFEITURA MUNICIPAL DE CANTANHEDE SECRETARIA MUNICIPAL DE EDUCAÇÃO

**CONCORRÊNCIA Nº 003/2026**

### **ANEXO V**

#### **MODELO DE DECLARAÇÃO DE RENÚNCIA À VISITA TÉCNICA**

Visando dar atendimento às disposições contidas em edital de licitação sob o Nº 003/2026, na modalidade **Concorrência**, **ATESTO** que o Sr<sup>(a)</sup> (**QUALIFICAR**), inscrito no **CREA/(SIGLA) ou RG** sob o n.º (**Nº DA INSCRIÇÃO**), na qualidade de representante legal da empresa (**RAZÃO SOCIAL DA EMPRESA**), inscrita no **CNPJ** sob o n.º (**Nº DO CNPJ**), declara, que renuncia à Visita Técnica aos locais para a prestação dos serviços constantes do objeto do Edital da **Concorrência Nº 003/2026**, e que o quadro técnico da empresa tomou conhecimento das reais condições de execução dos serviços das peculiaridades inerentes a eles, bem como coletaram informações de todos os dados e elementos necessários à perfeita elaboração da proposta comercial, responsabilizando-se por manter as garantias que vincularem nossa proposta ao presente processo licitatório, em nome da empresa que represento.

**(LOCAL E DATA)**

**ASSINATURA**  
**NOME DO REPRESENTANTE LEGAL**  
**RG Nº**



# PREFEITURA MUNICIPAL DE CANTANHEDE

## SECRETARIA MUNICIPAL DE EDUCAÇÃO

**CONCORRÊNCIA Nº 003/2026**

### ANEXO VI

#### MINUTA DE CONTRATO

**CONTRATO ADMINISTRATIVO Nº 003/2026 QUE CELEBRAM O MUNICÍPIO DE CANTANHEDE E (RAZÃO SOCIAL), COMO ABAIXO SE DECLARA.**

Por este instrumento particular, o MUNICÍPIO DE CANTANHEDE, ESTADO DO MARANHÃO, por meio do \_\_\_\_\_ [órgão da Administração Direta], ou \_\_\_\_\_ a(o) [entidade da Administração Indireta] com sede na \_\_\_\_\_, a seguir denominado CONTRATANTE, representado pelo [autoridade administrativa competente para firmar o contrato], inscrito no CPF nº \_\_\_\_\_, e a sociedade \_\_\_\_\_, estabelecida na \_\_\_\_\_ [endereço da sociedade CONTRATADA], inscrita no Cadastro Nacional de Pessoas Jurídicas – CNPJ sob o nº \_\_\_\_\_, a seguir denominada CONTRATADA, neste ato representada por \_\_\_\_\_ [representante da sociedade CONTRATADA], inscrito no CPF nº \_\_\_\_\_, têm justo e acordado o presente Contrato Nº \_\_\_\_\_, decorrente da licitação Concorrência Nº 003/2026, formalizada nos autos do processo administrativo nº 3003002/2026, em observância às disposições da Lei nº 14.133, de 1º de abril de 2021, Decreto Municipal nº 394/2023 e demais legislações aplicáveis, resolvem celebrar o presente Termo de Contrato, decorrente da **CONCORRÊNCIA Nº 003/2026**, mediante as cláusulas e condições a seguir enunciadas.

#### 1. OBJETO

- 1.1 O presente contrato tem por objeto a Contratação de empresa de engenharia especializada para a construção de vestiários na Escola Municipal Hildo Oliveira Rocha, localizada na sede do Município de Cantanhede/MA, devendo ser executado de acordo com as especificações do Edital de Licitação, Anexos e Proposta apresentada a qual segue em anexo ao presente contrato, bem como o cronograma físico-financeiro.
- 1.2 O regime de execução será por empreitada por preço global.
  - 1.2.1 A justificativa da escolha pelo regime de execução por preço global encontra-se pautada no documento relativo ao estudo técnico preliminar, presente no site [www.cantanhede.ma.gov.br](http://www.cantanhede.ma.gov.br) através do “Link” – “LICITAÇÕES”, o qual faz parte integrante do presente contrato independentemente de transcrição.
- 1.3 Os preços que compõe a planilha orçamentária, a qual segue em anexo ao presente contrato, foram propostos pela contratada conforme descrito na tabela abaixo.
- 1.4 Objeto da contratação:

## PREFEITURA MUNICIPAL DE CANTANHEDE

### SECRETARIA MUNICIPAL DE EDUCAÇÃO

Item	Descrição	Valor Total
1	Contratação de empresa de engenharia especializada para a construção de vestiários na Escola Municipal Hildo Oliveira Rocha, localizada na sede do Município de Cantanhede/MA	R\$ xx,xx

## 2. PRAZOS DE EXECUÇÃO, VIGÊNCIA E PRORROGAÇÃO

- 2.1 O prazo de execução do presente contrato é de 60 (sessenta) dias, iniciando no dia **xx/xx/xxxx** e tendo por termo final o dia **xx/xx/xxxx**.
- 2.2 A vigência do presente contrato se inicia na data da assinatura e terá vigência de 02 (dois) meses.
- 2.3 O prazo de vigência será automaticamente prorrogado, desde que justificadamente, por meio de simples apostila, quando o objeto não for concluído no período firmado acima, ressalvadas as providências cabíveis no caso de culpa do contratado, previstas neste instrumento.

## 3. MODELOS DE GESTÃO CONTRATUAL

- 3.1 O modelo de gestão contratual será disciplinado pelo Decreto Municipal nº 394/2023, e está detalhado no Anexo II do edital, o qual faz parte deste contrato independentemente de transcrição.

## 4. SUBCONTRATAÇÃO

- 4.1 É vedada a subcontratação total do objeto ou das parcelas do objeto da contratação que foram exigidas nas condições de habilitação técnica.
- 4.2 É admitida subcontratação parcial do objeto nas seguintes condições:
- 4.2.1 Nos serviços discriminados em orçamento cujo BDI reduzido foi aplicado.
- 4.2.2 Nos serviços discriminados em orçamento cujo BDI integral foi aplicado, desde que solicitada pela contratada e autorizada pela fiscalização, e que não contrarie o item 4.1.
- 4.2.2.1 No caso previsto no subitem acima, deve ser avaliada a redução do BDI.
- 4.2.3 O total das subcontratações deve estar limitado a 25% (vinte e cinco por cento) do valor total objeto.
- 4.3 A subcontratação parcial do objeto deverá ser solicitada por escrito e aprovada previamente pela contratante.

## PREFEITURA MUNICIPAL DE CANTANHEDE

### SECRETARIA MUNICIPAL DE EDUCAÇÃO

- 4.4 Em caso de autorização de subcontratação parcial do objeto, fica a subcontratada obrigada a apresentar previamente à autorização, os documentos comprobatórios que comprove sua idoneidade, habilitação jurídica, regularidade fiscal e a qualificação técnica necessária à execução da parcela da obra ou do serviço subcontratado, os quais serão avaliados pela fiscalização.
- 4.5 Caso a qualificação técnica da empresa for fator preponderante para sua contratação, e a subcontratação for admitida, será exigido o cumprimento dos mesmos requisitos por parte do subcontratado.
- 4.6 A contratada permanecerá solidariamente responsável pelo cumprimento de todas as condições ajustadas no contrato e no edital.
- 4.7 A subcontratação não exime a contratada de suas obrigações perante a execução do objeto da presente licitação, permanecendo também como co-responsável perante os serviços executados pela subcontratada.
- 4.8 Permanece a responsabilidade integral da contratada pela perfeita execução contratual, cabendo-lhe realizar a supervisão e coordenação das atividades das subcontratadas, bem como responder perante à contratante pelo rigoroso cumprimento das obrigações contratuais, inclusive sobre as parcelas subcontratadas.
- 4.9 Quaisquer atrasos e descumprimentos contratuais decorrentes da subcontratação serão imputados exclusivamente à contratada e poderão sujeitá-la às sanções contratuais.
- 4.10 A contratada e as subcontratadas responderão por infrações de postura ou de normas, violação de direitos trabalhistas e previdenciários, acidentes de trabalho ou danos a terceiros ocorridos durante a execução do contrato, não podendo ser imputada à contratante qualquer responsabilidade.
- 4.11 Será vedada a subcontratação de pessoa física ou jurídica, se aquela ou os dirigentes desta mantiverem vínculo de natureza técnica, comercial, econômica, financeira, trabalhista ou civil com dirigente do órgão ou entidade contratante ou com agente público que desempenhe função na contratação ou atue na fiscalização ou na gestão do contrato, ou se deles forem cônjuge, companheiro ou parente em linha reta, colateral, ou por afinidade, até o terceiro grau.

## 5. PREÇO

- 5.1 O presente contrato é firmado pelo preço total de **R\$ xx.xxx,xx (POR EXTENSO)**, cujos valores unitários se encontram discriminados na proposta de preços apresentada pela contratada a qual seguem em anexo ao presente contrato.
- 5.2 No valor acima deverão estar computados todos os valores necessários para a execução do objeto, tais como tributos, encargos diretos e indiretos, encargos trabalhistas, previdenciários, fiscais, comerciais, taxas e tarifas, fretes, seguros, materiais, custos inerentes à aquisição, transporte e armazenamento e outros necessários ao cumprimento integral do objeto da contratação.

## 6. CRITÉRIOS DE PAGAMENTO



## PREFEITURA MUNICIPAL DE CANTANHEDE

### SECRETARIA MUNICIPAL DE EDUCAÇÃO

- 6.1 Recebida a nota fiscal ou documento de cobrança equivalente, correrá o prazo de até 30 (trinta) dias úteis para a liquidação da despesa.
- 6.2 O pagamento será efetuado no prazo de até 30 (trinta) dias úteis contados da finalização da liquidação da despesa.
  - 6.2.1 Os pagamentos serão realizados com base nos serviços efetivamente executados e medidos, conforme cronograma físico-financeiro contratual.
  - 6.2.2 Só serão medidos os serviços efetivamente concluídos.
  - 6.2.3 Para efeito de medição e de faturamento, relativo aos serviços executados, deverá ser considerado o cumprimento do avanço das etapas construtivas definidas no cronograma físico-financeiro, que será peça integrante do contrato.
  - 6.2.4 A sistemática de medição e pagamento será associada à execução de etapas de cronograma físico-financeiro vinculadas ao cumprimento de metas de resultado, vedada a adoção de sistemática de remuneração orientada por preços unitários ou referenciada pela execução de quantidades de itens unitários.
  - 6.2.5 A solicitação de medição deverá ser enviada através de e-mail para fiscalização conforme modelo padrão, contendo os seguintes documentos: planilha de medição editável, planilha de atingimento do cronograma físico-financeiro, relação de funcionários do período.
  - 6.2.6 A vistoria será agendada pela fiscalização em até 05 (cinco) dias úteis do recebimento da solicitação, sendo recomendável a presença do responsável técnico da Contratada.
  - 6.2.7 A periodicidade deverá ser mensal, a contar da data de início da execução do objeto.
- 6.3 Para os fins de liquidação, será observado o disposto no art. 63 da Lei nº 4.320, de 17 de março de 1964, certificando-se do adimplemento da obrigação do contratado nos prazos e forma previstos no contrato.
- 6.4 Para as contratações decorrentes de despesas cujos valores não ultrapassem o limite de que trata o inciso II do art. 75 da Lei nº 14.133/2021 e quando os credores sejam microempresa, empresa de pequeno porte, agricultor familiar, produtor rural pessoa física, microempreendedor individual e sociedade cooperativa dentro dos limites do art. 3º, inciso II, da Lei Complementar nº 123/2006, os prazos que trata os itens 6.1 e 6.2 serão reduzidos pela metade.
- 6.5 Por ocasião dos pagamentos deverá ser apresentado:
  - 6.5.1 Fatura discriminada, calculada em função dos serviços efetivamente executados, devidamente atestados pelo(s) Fiscal(ais) do contrato.
  - 6.5.2 As condições de pagamento e retenção serão conforme legislação vigente, do Decreto Municipal nº 394/2023.
- 6.6 A Contratante quando do pagamento à Contratada procederá à retenção do Imposto de Renda (IR), da Instrução Normativa RFB nº 1.234, de 11 de janeiro de 2012.
  - 6.6.1 A Contratada deverá emitir as notas fiscais em observância às regras de retenção estabelecidas nas legislações mencionadas, sob pena de não aceitação pela contratante.
- 6.7 O pagamento para o serviço de administração local da obra deverá ser proporcional ao desenvolvimento da obra no período analisado, considerando o cronograma apresentado pela contratada como referência e aceito pela fiscalização.

## PREFEITURA MUNICIPAL DE CANTANHEDE

### SECRETARIA MUNICIPAL DE EDUCAÇÃO

- 6.8 O prazo para a liquidação ou pagamento poderá ser prorrogado em situação excepcional devidamente justificada ou suspenso quando a contratada não apresentar todos os documentos previstos no instrumento convocatório e/ou no contrato.
- 6.9 O prazo para a solução, pelo contratado, de inconsistências na execução do objeto ou de saneamento da nota fiscal ou de instrumento de cobrança equivalente, verificadas pela Administração durante a análise prévia à liquidação de despesa, não será computado para os fins de que trata os itens 6.1 e 6.4.
- 6.10 No caso de divergência entre a planilha de medição e o faturamento ou na constatação de falta de documentação, por ato administrativo motivado da unidade responsável, o contratado deve ser notificado a proceder a regularização, sob pena do não recebimento da fatura até que seja sanada a irregularidade.
- 6.11 Na hipótese de estado de calamidade, caso fortuito ou força maior que impeça a liquidação ou o pagamento da despesa, o prazo para o pagamento será suspenso até a sua regularização, devendo ser mantida a posição da ordem cronológica que a despesa originalmente estava inscrita.
- 6.12 No caso de insuficiência de recursos financeiros disponíveis para quitação integral da obrigação, poderá haver pagamento parcial do crédito, permanecendo o saldo remanescente na mesma posição da ordem cronológica.
- 6.13 Após o prazo para pagamento e não tendo ocorrido, incidirá sobre o valor faturado cláusula de atualização monetária baseada na média aritmética simples do Índice Nacional de Preços ao Consumidor (INPC) da Fundação Instituto Brasileiro de Geografia e Estatística (IBGE) e Índice Geral de Preços – Disponibilidade Interna (IGP-DI) da Fundação Getúlio Vargas (FGV), proporcional aos dias em atraso.
- 6.14 Previamente ao pagamento, a Administração verificará a manutenção das condições exigidas para a habilitação na licitação.
- 6.14.1 A eventual perda das condições de que trata este item não enseja, por si, retenção de pagamento pela Administração.
- 6.14.2 Verificadas quaisquer irregularidades que impeçam o pagamento, a Administração notificará o fornecedor contratado para que regularize a sua situação.
- 6.14.3 A permanência da condição de irregularidade, sem a devida justificativa ou com justificativa não aceita pela Administração, pode culminar em rescisão contratual, sem prejuízo da apuração de responsabilidade e da aplicação de penalidades cabíveis, observado o contraditório e a ampla defesa.
- 6.14.4 É facultada a retenção dos créditos decorrentes do contrato, até o limite dos prejuízos causados à Administração Pública e das multas aplicadas, nos termos do inciso IV do art. 139 da Lei nº 14.133, de 2021.
- 6.15 Os preços propostos serão considerados fixos, ressalvadas as hipóteses de admissibilidade de reajuste previstos na Lei nº 14.133/21.

## 7. REAJUSTE

## PREFEITURA MUNICIPAL DE CANTANHEDE

### SECRETARIA MUNICIPAL DE EDUCAÇÃO

- 7.1 Os preços inicialmente contratados são fixos e irrevogáveis no prazo de um ano contado da data do orçamento estimado e serão concedidos nos moldes da Lei nº 14.133/2021.
- 7.2 Após o interregno de um ano, os preços iniciais serão reajustados, mediante a aplicação, pelo contratante do Índice Nacional de Custo da Construção - INCC, exclusivamente para as obrigações iniciadas e concluídas após a ocorrência da anualidade, devendo ser aplicado a fórmula a seguir:

$$SR = S (i_{12} / i_0)$$

$$R = SR - S$$

$i_{12}$  = índice INCC-DI/FGV do 12º mês após orçamento.

$i_0$  = índice INCC-DI/FGV do mês do orçamento.

S = Saldo de contrato após medição referente ao 12º do orçamento conforme cronograma físico-financeiro.

SR = Saldo reajustado

R = valor do reajuste

- 7.3 Nos reajustes subsequentes ao primeiro, o interregno mínimo de um ano será contado a partir dos efeitos financeiros do último reajuste.
- 7.4 No caso de atraso ou não divulgação do(s) índice(s) de reajustamento, o contratante pagará ao contratado a importância calculada pela última variação conhecida, liquidando a diferença correspondente tão logo seja(m) divulgado(s) o(s) índice(s) definitivo(s).
- 7.4.1 Fica o Contratado obrigado a apresentar memória de cálculo referente ao reajustamento de preços do valor remanescente, sempre que este ocorrer.
- 7.5 Nas aferições finais, o(s) índice(s) utilizado(s) para reajuste será(ão), obrigatoriamente, o(s) definitivo(s).
- 7.6 Caso o(s) índice(s) estabelecido(s) para reajustamento venha(m) a ser extinto(s) ou de qualquer forma não possa(m) mais ser utilizado(s), será(ão) adotado(s), em substituição, o(s) que vier(em) a ser determinado(s) pela legislação então em vigor.
- 7.7 Na ausência de previsão legal quanto ao índice substituto, as partes elegerão novo índice oficial, para reajustamento do preço do valor remanescente, por meio de termo aditivo.
- 7.8 O reajuste será realizado por apostilamento.

## 8. OBRIGAÇÕES DA CONTRATANTE

- 8.1 Exigir o cumprimento de todas as obrigações assumidas pelo Contratado, de acordo com o contrato e seus anexos.
- 8.2 Receber o objeto no prazo e condições estabelecidas no edital, seus anexos e neste contrato.
- 8.3 Notificar a contratada, por escrito, sobre imperfeições, falhas ou irregularidades constatadas na prestação dos serviços para que sejam adotadas as medidas corretivas necessárias.

## **PREFEITURA MUNICIPAL DE CANTANHEDE**

### **SECRETARIA MUNICIPAL DE EDUCAÇÃO**

- 8.4 Acompanhar e fiscalizar a execução do contrato e o cumprimento das obrigações pelo Contratado.
- 8.5 Proporcionar condições para que a contratada possa desempenhar seus serviços dentro das normas do edital.
- 8.6 Participar ativamente das sistemáticas de supervisão, acompanhamento e controle de qualidade dos serviços.
- 8.7 Comunicar a empresa para emissão de Nota Fiscal no que pertine à parcela incontroversa da execução do objeto, para efeito de liquidação e pagamento, quando houver controvérsia sobre a execução do objeto, quanto à dimensão, qualidade e quantidade, conforme o art. 143 da Lei nº 14.133/2021.
- 8.8 Efetuar o pagamento ao Contratado do valor correspondente à execução do objeto, no prazo, forma e condições estabelecidos no presente contrato e no edital.
- 8.9 Aplicar ao Contratado as sanções previstas na lei e neste contrato.
- 8.10 Prestar as informações e os esclarecimentos que venham a ser solicitados pela contratada.
- 8.11 Explicitamente emitir decisão sobre todas as solicitações e reclamações relacionadas à execução do presente contrato, ressalvados os requerimentos manifestamente impertinentes, meramente protelatórios ou de nenhum interesse para a boa execução do ajuste.
- 8.11.1 A Administração terá o prazo de 01 (um) mês, a contar da data do protocolo do requerimento para decidir, admitida a prorrogação motivada, por igual período.
- 8.12 Responder eventuais pedidos de reestabelecimento do equilíbrio econômico-financeiro feitos pelo contratado no prazo máximo de 45 dias úteis.
- 8.13 A Administração não responderá por quaisquer compromissos assumidos pelo Contratado com terceiros, ainda que vinculados à execução do contrato, bem como por qualquer dano causado a terceiros em decorrência de ato do Contratado, de seus empregados, prepostos ou subordinados.
- 8.14 Demais obrigações conforme Decreto Municipal nº 394/2023.

## **9. OBRIGAÇÕES DA CONTRATADA**

- 9.1 Executar o objeto contratado, conforme as condições prescritas no presente edital e seus anexos, projetos, planilha orçamentária, memorial descritivo, cronograma e de acordo com as especificações e termos mencionados na proposta.
- 9.2 Em caso de divergência, sempre deverá ser avisado o fiscal para análise, em tempo hábil, de forma a não impactar no prazo de execução do objeto.
- 9.3 Fornecer e utilizar toda a competente e indispensável mão-de-obra habilitada, atendidas todas as exigências legais pertinentes, tais como trabalhistas, inclusive no que se refere às normas de segurança no trabalho e previstas na legislação específica, encargos sociais, tributários, previdenciários, fundiários e demais que incidam ou venham a incidir sobre o objeto da presente licitação, por mais especiais que sejam e mesmo que aqui não mencionadas, para com as quais ficará única e exclusivamente responsabilizada.





## **PREFEITURA MUNICIPAL DE CANTANHEDE**

### **SECRETARIA MUNICIPAL DE EDUCAÇÃO**

- 9.4 Deverá possuir equipe técnica multidisciplinar com profissionais habilitados e experientes nas suas áreas de atuação.
- 9.5 A contratante poderá exigir da contratada a substituição do responsável técnico e de qualquer outro profissional, desde que verifique falhas que comprometam a estabilidade e a qualidade do empreendimento, inobservância dos respectivos projetos e das especificações constantes do Memorial Descritivo, bem como atrasos parciais do cronograma físico que impliquem prorrogação do prazo final da obra ou que apresentem hábitos de conduta nociva à boa administração.
- 9.5.1 A substituição de qualquer profissional deverá ser processada, no máximo, 5 (cinco) dias úteis após a comunicação, por escrito, da fiscalização.
- 9.6 Prezar pela perfeita execução dos serviços, submetendo-se à fiscalização designada pelo Contratante.
- 9.7 Iniciar a execução do objeto conforme data de início da execução constante no instrumento contratual ou na Ordem de Serviço.
- 9.8 Repor no prazo máximo de 24 (vinte e quatro) horas todo e qualquer bem da Administração e/ou de terceiros que vier a ser danificado ou extraviado, em razão da execução do objeto da presente licitação.
- 9.9 A contratada está obrigada à plena e incondicional observância de todas as normas legais vigentes no país, bem como responsabilizar-se pela segurança e boa qualidade dos serviços executados e pela sinalização nos locais das obras, que deverá seguir as normas do trânsito, segurança de terceiros e usuários durante a execução dos serviços.
- 9.10 Ceder o direito de propriedade patrimonial e intelectual dos produtos desenvolvidos, inclusive sobre as eventuais adequações e atualizações que vierem a ser realizadas.
- 9.11 Devido aos direitos autorais da documentação produzida e congêneres, e de todos os demais produtos gerados na execução do contrato, inclusive aqueles produzidos por terceiros subcontratados, ficando proibida a sua utilização sem que exista autorização expressa da contratante, sob pena de multa, sem prejuízo das sanções civis e penais cabíveis.
- 9.12 Caso a contratada realize execução de serviços aos sábados, domingos e feriados deverá informar e apresentar relação de funcionários, com nome e número do RG, que estarão presentes, no mínimo 24 (vinte e quatro) horas de antecedência para a fiscalização.
- 9.13 Para a correta execução do projeto, deverá apurar a necessidade de elaboração de projetos, cabe levantar qualquer medida ou projeto que permita a perfeita execução, utilização e acessibilidade ao equipamento público.
- 9.14 Apresentar para fiscalização propostas de soluções, embasadas em normas e afins, para análise e aprovação, de problemas relacionados à execução do objeto contratado.
- 9.15 Responder - com aviso de recebimento e por escrito – as Solicitações de Providências, esclarecimentos, dúvidas e afins encaminhadas pela contratante, no prazo máximo de 05 (cinco) dias úteis.
- 9.16 Responder - com aviso de recebimento e por escrito – as Notificações Extrajudiciais no prazo máximo de 05 (cinco) dias úteis.
- 9.17 As situações decorrentes de ações da Contratada que demandem correção ou atuação emergencial deverão ser atendidas prontamente, assim que verificado o fato.



## PREFEITURA MUNICIPAL DE CANTANHEDE

### SECRETARIA MUNICIPAL DE EDUCAÇÃO

- 9.18 As impropriedades apontadas pelo Contratante, ou, eventualmente por algum órgão gerenciador ou órgãos de aprovação, fiscalização e controle serão respondidas pela Contratada sem custo adicional para o Contratante.
- 9.19 Quando necessário, manter contato com as repartições competentes, a fim de obter as aprovações dos materiais e serviços a serem executados, bem como fazer os pedidos de ligações e inspeções.
- 9.20 Quando necessário a contratada deverá promover reuniões com a fiscalização.
- 9.21 Determinar e orientar seu quadro de funcionários, para que cumpram todas as instruções com ordem, eficiência e presteza; bem como cumpram os procedimentos de segurança estabelecidos, assim como os manter devidamente uniformizados e identificados durante a execução dos serviços contratados.
- 9.22 A contratada se responsabilizará ainda, por qualquer ônus causado à contratante, direta ou indiretamente, decorrentes do não cumprimento das disposições normativas constantes ou referidas no Edital. Para tal, deverá adotar soluções técnicas que ofereçam segurança e a proteção contra roubos, furtos e vandalismo na execução dos serviços.
- 9.23 Comunicar ao fiscal do contrato, tempestivamente, qualquer ocorrência anormal ou acidente que se verifique no local dos serviços.
- 9.24 Não incorrer na paralisação, suspensão ou inexecução de serviços sem anuência prévia da Contratante.
- 9.25 É a contratada obrigada ao pagamento das multas que sejam impostas pelas autoridades, em razão do descumprimento de leis, regulamentos e posturas referentes aos serviços contratados.
- 9.26 Prestar, ao contratante, sempre que necessário ou por esta solicitado, esclarecimentos e informações acerca dos serviços a serem executados e materiais a serem empregados, fornecendo toda e qualquer orientação que possa ser dada para acompanhamento e apreciação dos mesmos.
- 9.27 Designar à fiscalização, pelo menos 01 (um) preposto para o acompanhamento da execução contratual, informando telefone, local e demais meios de contato deste, bem como para comunicação, por parte do Contratante, das falhas porventura constatadas na prestação dos serviços.
- 9.27.1 O profissional responsável deverá efetuar, além dos serviços de acompanhamento da execução dos serviços, o acompanhamento das inspeções realizadas pela Fiscalização.
- 9.27.2 Deverá ser assegurada a sua disponibilidade para contato durante todo o período de execução do objeto.
- 9.28 Comprovar através de ensaios tecnológicos a qualidade dos materiais aplicados na execução do objeto em atendimento às normas técnicas vigentes, projetos, memoriais e especificações técnicas.
- 9.29 **Documentos a serem apresentados preferencialmente na primeira semana de execução do contrato, sendo imprescindíveis para a primeira medição:**
- 9.29.1 Relação dos integrantes da equipe técnica que ficarão responsabilizados pela execução dos projetos, definindo a distribuição de atribuições de cada membro, com o número de registro do profissional no CREA ou CAU ou outro conselho regional legalmente habilitado.





## PREFEITURA MUNICIPAL DE CANTANHEDE

### SECRETARIA MUNICIPAL DE EDUCAÇÃO

- 9.29.2 Relação das Subcontratadas se for o caso.
- 9.29.3 Providenciar a ART ou RRT ou outro documento emitido por um conselho regional ao qual a empresa esteja vinculada que comprova que o serviço possui um responsável legalmente habilitado, relativo à execução do objeto contratado, onde deverá constar o nome e a inscrição junto ao CREA/CAU ou de outro conselho regional, legalmente habilitado, ao qual a empresa esteja vinculada, de todos os responsáveis técnicos.
- 9.29.3.1 Caso o responsável Técnico não faça parte do quadro técnico na Certidão de Registro de Pessoa Jurídica (empresa licitante) no momento da licitação, após assinatura do contrato deverá ser apresentada à fiscalização esta certidão atualizada para comprovar que o responsável técnico pela obra também é responsável / quadro técnico pela empresa durante o prazo de execução do objeto contratado.
- 9.29.4 Declaração emitida pelo contratado, atestando que esta não possui em seu quadro societário servidor público da ativa, ou empregado de empresa pública ou de sociedade de economia mista, do órgão celebrante.
- 9.29.5 A substituição de qualquer dos profissionais constantes da relação e integrantes da equipe técnica somente poderá ocorrer com a prévia anuência do contratante.
- 9.29.6 Declaração da destinação dos resíduos gerados da construção e demolição, que descreva que tal destino se encontra em conformidade com os princípios, diretrizes e dispositivos previstos na legislação federal, estadual, distrital e municipal.
- 9.29.7 Número da matrícula CNO aberta.
- 9.30 **Instalações e organização de canteiro de obra e administração local:**
- 9.30.1 A contratada será responsável pela organização e boa ordem dos trabalhos, devendo manter o local da obra e seu entorno limpos, e os materiais em uso e resíduos organizados.
- 9.30.2 A segurança da obra é de responsabilidade da contratada, não cabendo à contratante qualquer responsabilidade sobre furtos ou roubos durante a execução da obra.
- 9.30.3 Dispor de profissional habilitado pela responsabilidade de execução para acompanhamento da obra e de mestre de obras ou encarregado geral pela execução.
- 9.30.4 Deverá dispor de máquinas e ferramentas necessárias à realização dos serviços, sendo ainda de sua responsabilidade a guarda dos mesmos.
- 9.30.5 A contratada é inteiramente responsável pelos serviços médicos, assistenciais, seguros, indenizações e demais obrigações decorrentes da legislação vigente, devidos aos empregados acidentados no canteiro.
- 9.30.6 A obra deverá ser entregue em perfeito estado de limpeza e conservação, para que a contratante efetue o recebimento provisório e posteriormente o recebimento definitivo da mesma, através da fiscalização.
- 9.30.7 Assegurar aos seus trabalhadores ambiente de trabalho, inclusive equipamentos e instalações, em condições adequadas ao cumprimento das normas de saúde, segurança e bem estar no trabalho.
- 9.31 Fornecer e fiscalizar o uso de equipamentos de segurança individuais e coletivos (EPI's e EPC's), de acordo com as normas legais pertinentes, além dos uniformes.
- 9.32 Submeter previamente, por escrito, à contratante, para análise e aprovação, quaisquer mudanças nos métodos executivos que fujam às especificações do memorial descritivo.

## PREFEITURA MUNICIPAL DE CANTANHEDE

### SECRETARIA MUNICIPAL DE EDUCAÇÃO

#### 9.33 Deverá manter em obra:

- 9.33.1 Cópia atualizada dos projetos, planilha orçamentária, memorial descritivo, cronograma físico-financeiro, ART ou RRT ou outro documento emitido por um conselho regional ao qual a empresa esteja vinculada que comprove que o serviço possui um responsável legalmente habilitado, além de outros documentos essenciais para a correta execução. Relação atualizada de funcionários, ficha de registro, cópia da carteira de trabalho, cópia de comprovante dos treinamentos de segurança do trabalho, conforme exigência geral e para trabalhos específicos, de todos os funcionários, inclusive da(s) subcontratada(s).
- 9.33.2 Elaborar e enviar diariamente o Diário de Obra para o fiscal responsável.
  - 9.33.2.1 Esse documento deverá ser preenchido diariamente, registrando todos os acontecimentos relacionados à execução do objeto contratado.
  - 9.33.2.2 A fiscalização verificará e complementará com as ponderações necessárias para posterior assinatura digital do responsável técnico.
- 9.33.3 Manter quadro de pessoal suficiente, para atendimento dos serviços previstos no edital, sem interrupção, seja por motivo de férias, descanso semanal, licença, greve, falta ao serviço ou demissão de empregados, os quais não terão, em hipótese alguma, qualquer relação de emprego com a contratante.
  - 9.33.3.1 Nos atrasos que porventura venham a ocorrer, não serão admitidas justificativas baseadas na eventual insuficiência de funcionários relacionados à prestação dos serviços.
- 9.34 A garantia do serviço se dará pelo período de 05 (cinco) anos após a conclusão da obra, definido pelo art. 618 do Código Civil de 2002, no qual os executores têm responsabilidade objetiva pelos defeitos verificados nestas, devendo repará-los. O início da garantia quinquenal coincide com a data de recebimento definitivo da obra ou serviço pela Administração.
- 9.35 Atender aos requisitos de sustentabilidade presentes no Decreto Municipal nº 394/2023.
- 9.36 A contratada deverá manter durante toda a execução do contrato, ou outro instrumento equivalente, em compatibilidade com as obrigações assumidas, todas as condições de habilitação exigidas no Edital (art. 92, XVI, da Lei nº 14.133/21).
- 9.37 Não permitir a utilização de qualquer trabalho do menor de dezesesseis anos, exceto na condição de aprendiz para os maiores de quatorze anos, nem permitir a utilização do trabalho do menor de dezoito anos em trabalho noturno, perigoso ou insalubre.
- 9.38 Cumprir, durante todo o período de execução do contrato, a reserva de cargos prevista em lei para pessoa com deficiência, para reabilitado da Previdência Social ou para aprendiz, bem como as reservas de cargos previstas na legislação.
- 9.39 Responsabilizar-se pela manutenção do seu cadastro atualizado perante o setor cadastral do Município, bem como pela tempestividade de suas certidões para fins de pagamento dentro do prazo de vigência.

## 10. GARANTIA CONTRATUAL DE EXECUÇÃO

- 10.1 A contratação conta com garantia de execução, nos moldes do art. 96 da Lei nº 14.133/2021, em valor correspondente a 5% (cinco por cento) do valor inicial do contrato.

## PREFEITURA MUNICIPAL DE CANTANHEDE

### SECRETARIA MUNICIPAL DE EDUCAÇÃO

- 10.2 Caso utilizada a modalidade de seguro-garantia, a apólice deverá ter validade durante a vigência do contrato, permanecendo em vigor mesmo que o contratado não pague o prêmio nas datas convencionadas.
- 10.3 A apólice do seguro garantia deverá acompanhar as modificações referentes à vigência do contrato principal mediante a emissão do respectivo endosso pela seguradora.
- 10.4 A garantia assegurará, qualquer que seja a modalidade escolhida, o pagamento de:
  - 10.4.1 Prejuízos advindos do não cumprimento do objeto do contrato e do não adimplemento das demais obrigações nele previstas.
  - 10.4.2 Multas moratórias e punitivas aplicadas pela Administração à contratada.
  - 10.4.3 Obrigações trabalhistas e previdenciárias de qualquer natureza e para com o FGTS, não adimplidas pelo contratado, quando couber.
- 10.5 A garantia em dinheiro deverá ser efetuada em favor do contratante, em conta específica encaminhada à adjudicatária por email, a qual será administrada pela Prefeitura Municipal de Cantanhede, por meio de aplicação em conta poupança, cujo rendimento será repassado integralmente a contratada quando do término do contrato.
- 10.6 Caso a opção seja por utilizar títulos da dívida pública, estes devem ter sido emitidos sob a forma escritural, mediante registro em sistema centralizado de liquidação e de custódia autorizado pelo Banco Central do Brasil, e avaliados pelos seus valores econômicos, conforme definido pelo Ministério da Economia.
- 10.7 No caso de garantia na modalidade de fiança bancária, deverá ser emitida por banco ou instituição financeira devidamente autorizada a operar no País pelo Banco Central do Brasil, e deverá constar expressa renúncia do fiador aos benefícios do artigo 827 do Código Civil.
- 10.8 No caso de alteração do valor do contrato, ou prorrogação de sua vigência, a garantia deverá ser ajustada ou renovada, seguindo os mesmos parâmetros utilizados quando da contratação.
- 10.9 Se o valor da garantia for utilizado total ou parcialmente em pagamento de qualquer obrigação, o Contratado obriga-se a fazer a respectiva reposição no prazo máximo de 05 (cinco) dias úteis, contados da data em que for notificada.
  - 10.9.1 O prazo para apresentação poderá ser prorrogado 01 (uma) vez, por igual período, mediante solicitação da parte durante seu transcurso, devidamente justificada, e desde que o motivo apresentado seja aceito pela Administração.
- 10.10 O Contratante executará a garantia na forma prevista na legislação que rege a matéria.
  - 10.10.1 O emitente da garantia ofertada pelo contratado deverá ser notificado pelo contratante quanto ao início de processo administrativo para apuração de descumprimento de cláusulas contratuais (art. 137, § 4º, da Lei n.º 14.133/2021).
  - 10.10.2 Caso se trate da modalidade seguro-garantia, ocorrido o sinistro durante a vigência da apólice, sua caracterização e comunicação poderão ocorrer fora desta vigência, não caracterizando fato que justifique a negativa do sinistro, desde que respeitados os prazos prescricionais aplicados ao contrato de seguro art. 20 da Circular Susep nº 662, de 11 de abril de 2022.
- 10.11 Extinguir-se-á a garantia com a restituição da apólice, carta fiança ou autorização para a liberação de importâncias depositadas em dinheiro a título de garantia, acompanhada de

## PREFEITURA MUNICIPAL DE CANTANHEDE

### SECRETARIA MUNICIPAL DE EDUCAÇÃO

declaração do contratante, mediante termo circunstanciado, de que o contratado cumpriu todas as cláusulas do contrato.

- 10.12 O garantidor não é parte para figurar em processo administrativo instaurado pelo contratante com o objetivo de apurar prejuízos e/ou aplicar sanções à contratada.
- 10.13 O contratado autoriza o contratante a reter, a qualquer tempo, a garantia, na forma prevista no Edital e neste Contrato.

## 11. DAS INFRAÇÕES ADMINISTRATIVAS E SANÇÕES

- 11.1 A aplicação das sanções de natureza pecuniária e restritivas de direitos, a que se refere o artigo 155 e seguintes da Lei Federal nº 14.133/21, será balizada pelas normas estabelecidas neste contrato e no edital.
- 11.2 Comete infração administrativa, nos termos da Lei nº 14.133/2021, o contratado que:
  - 11.2.1 Der causa à inexecução parcial do contrato.
  - 11.2.2 Der causa à inexecução parcial do contrato que cause grave dano à Administração ou ao funcionamento dos serviços públicos ou ao interesse coletivo.
  - 11.2.3 Der causa à inexecução total do contrato.
  - 11.2.4 Ensejar o retardamento da execução ou da entrega do objeto da contratação sem motivo justificado.
  - 11.2.5 Apresentar documentação falsa ou prestar declaração falsa durante a execução do contrato.
  - 11.2.6 Praticar ato fraudulento na execução do contrato.
  - 11.2.7 Comportar-se de modo inidôneo ou cometer fraude de qualquer natureza.
  - 11.2.8 Praticar ato lesivo previsto no art. 5º da Lei nº 12.846, de 1º de agosto de 2013.
- 11.3 Serão aplicadas ao contratado que incorrer nas infrações acima descritas as seguintes sanções:
  - 11.3.1 **Advertência**, quando o contratado der causa à inexecução parcial do contrato, sempre que não se justificar a imposição de penalidade mais grave (art. 156, §2º, da Lei nº 14.133, de 2021).
  - 11.3.2 **Impedimento de licitar e contratar**, quando praticadas as condutas descritas nos subitens 11.2.2, 11.2.3 e 11.2.4 deste contrato, sempre que não se justificar a imposição de penalidade mais grave (art. 156, § 4º, da Lei nº 14.133, de 2021).
  - 11.3.3 **Declaração de inidoneidade para licitar e contratar**, quando praticadas as condutas descritas nos subitens 11.2.5, 11.2.6, 11.2.7 e 11.2.8 deste contrato, bem como nos subitens 11.2.2, 11.2.3 e 11.2.4 deste contrato, que justifiquem a imposição de penalidade mais grave (art. 156, §5º, da Lei nº 14.133, de 2021).
  - 11.3.4 O atraso injustificado na execução do contrato sujeitará o contratado à multa de mora, na forma prevista neste contrato.
    - 11.3.4.1 Multa Moratória de 0,5% (zero vírgula cinco por cento) por dia sobre o valor da parcela inadimplida em caso de atraso injustificado na execução dos serviços, limitada a incidência a 30% (trinta por cento). Após o 30º (trigésimo) dia e a critério da Administração, no caso



## PREFEITURA MUNICIPAL DE CANTANHEDE

### SECRETARIA MUNICIPAL DE EDUCAÇÃO

de execução com atraso, poderá ocorrer a não aceitação do objeto, de forma a configurar, nessa hipótese, inexecução total da obrigação assumida, sem prejuízo da rescisão unilateral da avença; a partir do 31º (trigésimo primeiro) dia será cabível a multa compensatória.

- 11.3.4.2 Moratória de 0,07% (zero vírgula zero sete por cento) do valor total do contrato por dia de atraso injustificado na apresentação, suplementação ou reposição da garantia, até o máximo de 2,0% (dois por cento).
- 11.3.4.2.1 O atraso superior a 30 (trinta) dias autoriza a Administração a promover a extinção do contrato por descumprimento ou cumprimento irregular de suas cláusulas, conforme dispõe o inciso I do art. 137 da Lei nº 14.133/2021.
- 11.3.5 Multa moratória de 0,5% a 5,0% por dia sobre o valor mensal do contrato, conforme detalhamento constante das tabelas 1 e 2, abaixo:
- 11.3.5.1 Para efeito de aplicação de multas, às infrações são atribuídos graus, de acordo com as tabelas 1 e 2:

**TABELA 1**

GRAU	CORRESPONDÊNCIA
1	0,5% ao dia sobre o valor da respectiva etapa do cronograma físico-financeiro do contrato
2	1,0% ao dia sobre o valor da respectiva etapa do cronograma físico-financeiro do contrato
3	1,5% ao dia sobre o valor da respectiva etapa do cronograma físico-financeiro do contrato
4	2,5% ao dia sobre o valor da respectiva etapa do cronograma físico-financeiro do contrato
5	5,0% ao dia sobre o valor da respectiva etapa do cronograma físico-financeiro do contrato

**TABELA 2**

INFRAÇÃO		
ITEM	DESCRIÇÃO	GRAU
1	Permitir situação que crie a possibilidade de causar dano físico, lesão corporal ou consequências letais, por ocorrência;	05
2	Suspender ou interromper, salvo motivo de força maior ou caso fortuito, os	04



## PREFEITURA MUNICIPAL DE CANTANHEDE

### SECRETARIA MUNICIPAL DE EDUCAÇÃO

	serviços contratuais;	
3	Manter trabalhador sem qualificação exigida para executar os serviços contratados, ou deixar de substituir trabalhador quando exigido pela fiscalização, por trabalhador;	03
4	Recusar-se a executar ou corrigir serviço determinado pela fiscalização, por serviço;	02
5	Permitir a execução de serviços sem a utilização de EPIs/EPCs, por trabalhador;	01
<b>Para os itens a seguir, deixar de:</b>		
6	Registrar no Diário de Obras todas as ocorrências diárias, bem como especificar detalhadamente os serviços em execução.	01
7	Cumprir determinação formal ou instrução complementar do órgão fiscalizador, por ocorrência;	02
8	Substituir trabalhador que se conduza de modo inconveniente ou não atenda às necessidades do serviço, por trabalhador e por dia;	01
9	Cumprir quaisquer dos itens do Edital e seus Anexos não previstos nesta tabela de multas, após reincidência formalmente notificada pelo órgão fiscalizador, por item e por ocorrência;	03
10	Indicar e manter durante a execução do contrato os prepostos previstos no edital/contrato;	01
11	Providenciar treinamento para seus funcionários conforme previsto na relação de obrigações do CONTRATADO	01
12	Zelar pelas instalações da Administração ou de terceiros.	03

- 11.3.6 Todas as sanções previstas neste capítulo poderão ser aplicadas cumulativamente com a multa compensatória.
- 11.3.7 A multa moratória e compensatória não será cumulada sobre o mesmo fato gerador.
- 11.3.8 A dosimetria das sanções será aplicada de acordo com os critérios objetivos definidos no Decreto Municipal nº 394/2023.
- 11.3.9 Nos contratos por escopo fracionados em etapas com cronograma físico-financeiro, será aplicada multa moratória em todas as etapas que forem entregues em atraso, sejam elas utilizáveis ou não, respeitado o processo sancionatório.
- 11.3.9.1 Para fins do disposto neste subitem, serão consideradas:



## PREFEITURA MUNICIPAL DE CANTANHEDE

### SECRETARIA MUNICIPAL DE EDUCAÇÃO

- 11.3.9.1.1 Etapa utilizável: a etapa do cronograma que, após concluída, já é passível de utilização pela Administração Municipal, independentemente da conclusão das etapas subsequentes do contrato.
- 11.3.9.1.2 Etapa não utilizável: a etapa do cronograma que, mesmo quando concluída, não possibilita a sua utilização pela Administração Municipal, pois ainda depende da execução de etapas futuras para serem transformadas em etapas utilizáveis.
- 11.3.9.2 Nos casos de etapas não utilizáveis que tiverem sido objeto de multa, a multa será devolvida ao contratado, caso nas etapas subsequentes, antes de concluir a etapa utilizável do contrato, o contratado recupere o atraso, alcançando o prazo inicialmente estabelecido pelo cronograma.
- 11.4 Somente será admitida a retenção de valores de parcela adimplida para pagamento de multa após o trânsito em julgado do processo administrativo, limitada ao valor da multa devida.
- 11.5 A aplicação das sanções previstas neste contrato não exclui, em hipótese alguma, a obrigação de reparação integral do dano causado ao contratante (art. 156, §9º, da Lei nº 14.133/21).
- 11.6 Antes da aplicação da multa será facultada a defesa do interessado no prazo de 15 (quinze) dias úteis, contado da data de sua intimação (art. 157, da Lei nº 14.133, de 2021).
- 11.6.1 Se a multa aplicada e as indenizações cabíveis forem superiores ao valor do pagamento eventualmente devido pelo Contratante ao Contratado, além da perda desse valor, a diferença será descontada da garantia prestada ou será cobrada judicialmente (art. 156, §8º, da Lei nº 14.133/21).
- 11.6.2 Previamente ao encaminhamento à cobrança judicial, a multa poderá ser recolhida administrativamente no prazo máximo de 05 (cinco) dias, a contar da data do recebimento da comunicação enviada pela autoridade competente.
- 11.7 A aplicação das sanções realizar-se-á em processo administrativo que assegure o contraditório e a ampla defesa ao contratado, observando-se o procedimento previsto no **caput** e parágrafos do art. 158 da Lei nº 14.133/21 para as penalidades de impedimento de licitar e contratar e de declaração de inidoneidade para licitar ou contratar.
- 11.8 Na aplicação das sanções serão considerados:
- 11.8.1 A natureza e a gravidade da infração cometida.
- 11.8.2 As peculiaridades do caso concreto.
- 11.8.3 As circunstâncias agravantes ou atenuantes.
- 11.8.4 Os danos que dela provierem para o contratante.
- 11.8.5 A implantação ou o aperfeiçoamento de programa de integridade, conforme normas e orientações dos órgãos de controle.
- 11.9 Os atos previstos como infrações administrativas na Lei nº 14.133/21, ou em outras leis de licitações e contratos da Administração Pública que também sejam tipificados como atos lesivos na Lei nº 12.846, de 2013, serão apurados e julgados conjuntamente, nos mesmos autos, observados o rito procedimental e autoridade competente definidos na referida Lei (art. 159, da Lei nº 14.133/21).
- 11.10 A personalidade jurídica do Contratado poderá ser desconsiderada sempre que utilizada com abuso do direito para facilitar, encobrir ou dissimular a prática dos atos ilícitos previstos neste Contrato ou para provocar confusão patrimonial, e, nesse caso, todos os efeitos das

## PREFEITURA MUNICIPAL DE CANTANHEDE

### SECRETARIA MUNICIPAL DE EDUCAÇÃO

sanções aplicadas à pessoa jurídica serão estendidos aos seus administradores e sócios com poderes de administração, à pessoa jurídica sucessora ou à empresa do mesmo ramo com relação de coligação ou controle, de fato ou de direito, com o Contratado, observados, em todos os casos, o contraditório, a ampla defesa e a obrigatoriedade de análise jurídica prévia (art. 160, da Lei nº 14.133/21).

- 11.11 O Contratante deverá, no prazo máximo de 15 (quinze) dias úteis, contado da data de aplicação da sanção, informar e manter atualizados os dados relativos às sanções por ela aplicadas, para fins de publicidade no Portal Nacional de Contratações Públicas, no Cadastro Nacional de Empresas Inidôneas e Suspensas (Ceis) e no Cadastro Nacional de Empresas Punidas (Cnep) e no Cadastro de Impedidos de Licitar do Tribunal de Contas do Estado do Maranhão. (Art. 161, da Lei nº 14.133/21).
- 11.12 As sanções de impedimento de licitar e contratar e declaração de inidoneidade para licitar ou contratar são passíveis de reabilitação na forma do art. 163 da Lei nº 14.133/21.
- 11.13 No processo administrativo sancionatório instaurado para apuração de condutas praticadas durante a execução contratual e que possa ensejar a aplicação das sanções previstas nos incisos II e III do *caput* do art. 156 da Lei nº 14.133/2021, poderá ser celebrado com a contratada compromisso de ajuste de conduta nos termos do art. 26 do Decreto-Lei nº 4.657, de 4 de setembro de 1942.

## 12. CONDIÇÕES GERAIS DO CONTRATO

- 12.1 Após a data de assinatura do contrato haverá um período de 10 (dez) dias para verificação de pendências, liberação de áreas ou adoção de outras providências cabíveis para a regularidade do início da execução contratual. (art. 92, §2º da lei nº 14.133/21).
- 12.2 As condições gerais de execução, prazos, locais, recebimento do objeto e demais informações pertinentes estão detalhadas no edital e seus anexos que fazem parte deste contrato independentemente de transcrição.
- 12.3 O cronograma físico-financeiro referencial do planejamento adequado da obra será estabelecido pelo contratante, podendo o contratado adequá-lo, sujeito à aprovação do contratante.
- 12.4 O contratante poderá determinar alterações, de forma motivada, no cronograma físico-financeiro mediante autorização expressa de sua autoridade competente.
- 12.5 Atender aos demais critérios de execução contidos no edital e neste contrato.

## 13. DA EXTINÇÃO CONTRATUAL

- 13.1 Os critérios de extinção contratual serão disciplinados pela Lei nº 14.133/2023 e pelo Decreto Municipal nº 394/2023.
- 13.2 O contrato será extinto quando cumpridas as obrigações de ambas as partes, ainda que isso ocorra antes do prazo estipulado para tanto.
- 13.3 Se as obrigações não forem cumpridas no prazo estipulado, a vigência ficará prorrogada até a conclusão do objeto, desde que justificadamente, por meio de simples apostila, caso em

## PREFEITURA MUNICIPAL DE CANTANHEDE

### SECRETARIA MUNICIPAL DE EDUCAÇÃO

que deverá a Administração providenciar a readequação do cronograma fixado para o contrato.

- 13.4 Quando a não conclusão do contrato referida no item anterior decorrer de culpa do contratado:
  - 13.4.1 Ficará ele constituído em mora, sendo-lhe aplicáveis as respectivas sanções administrativas.
  - 13.4.2 Poderá a Administração optar pela extinção do contrato e, nesse caso, adotar as medidas admitidas em lei para a continuidade da execução contratual.
- 13.5 O contrato pode ser extinto antes de cumpridas as obrigações nele estipuladas, ou antes do prazo nele fixado, por algum dos motivos previstos no artigo 137 da Lei nº 14.133/21, bem como amigavelmente, assegurados o contraditório e a ampla defesa.
  - 13.5.1 Nesta hipótese, aplicam-se também os artigos 138 e 139 da mesma Lei.
  - 13.5.2 A alteração social ou a modificação da finalidade ou da estrutura da empresa não ensejará a rescisão se não restringir sua capacidade de concluir o contrato.
    - 13.5.2.1 Se a operação implicar mudança da pessoa jurídica contratada, deverá ser formalizado termo aditivo para alteração subjetiva.
- 13.6 O termo de rescisão, sempre que possível, será precedido:
  - 13.6.1 Balanço dos eventos contratuais já cumpridos ou parcialmente cumpridos.
  - 13.6.2 Relação dos pagamentos já efetuados e ainda devidos.
  - 13.6.3 Indenizações e multas.
- 13.7 A extinção do contrato não configura óbice para o reconhecimento do desequilíbrio econômico-financeiro, hipótese em que será concedida indenização por meio de termo indenizatório (art. 131, *caput*, da Lei n.º 14.133, de 2021).
- 13.8 O contrato poderá ser extinto caso se constate que o contratado mantém vínculo de natureza técnica, comercial, econômica, financeira, trabalhista ou civil com dirigente do órgão ou entidade contratante ou com agente público que tenha desempenhado função na licitação ou atue na fiscalização ou na gestão do contrato, ou que deles seja cônjuge, companheiro ou parente em linha reta, colateral ou por afinidade, até o terceiro grau (art. 14, inciso IV, da Lei n.º 14.133, de 2021).

#### 14. DOTAÇÃO ORÇAMENTÁRIA

- 14.1 As despesas decorrentes da presente contratação correrão à conta, da(s) **DOTAÇÃO(ÕES) ORÇAMENTÁRIA(S)**:

**ÓRGÃO:** 25 Fundo Man. Desenv. da Educação – FUNDEB

**UNIDADE GESTORA:** 25 01 Fundo Man. Desenv. da Educação – FUNDEB

**PROJETO/ATIVIDADE:** 12 361 0011 0.111 Construção, reforma, ampliação de escolas

**CLASSIFICAÇÃO ECONÔMICA:** 4.4.90.51.00 – Obras e instalações

- 14.2 As despesas que seguirem nos exercícios subsequentes correrão à conta das rubricas ou verbas específicas consignadas nos orçamentos do Município.



## **15. DOS CASOS OMISSOS**

- 15.1 Os casos omissos serão decididos pelo contratante, segundo as disposições contidas na Lei nº 14.133/2021, e demais normas aplicáveis e, subsidiariamente, segundo as disposições contidas na Lei nº 8.078, de 1990 – Código de Defesa do Consumidor – e normas e princípios gerais dos contratos.

## **16. ALTERAÇÕES**

- 16.1 Eventuais alterações contratuais reger-se-ão pela disciplina dos arts. 124 e seguintes da Lei nº 14.133/2021, nos moldes do Decreto Municipal nº 394/2023.
- 16.2 Qualquer alteração contratual solicitada pela Contratada, seja de prazo, apostilamento, quantitativa ou qualitativa deverá ser devidamente protocolada na **sede da Prefeitura Municipal de Cantanhede, no endereço Praça Paulo Rodrigues, nº 01, Centro, CEP: 65.465-000, Cantanhede/MA**, em no máximo, 30 (trinta) dias antes do prazo final de execução do contrato, sob pena do indeferimento de ofício do pedido, bem como sujeito a aplicações de sanções previstas em Lei e edital.
- 16.3 O contratado é obrigado a aceitar, nas mesmas condições contratuais, os acréscimos ou supressões que se fizerem necessários, até o limite de 25% (vinte e cinco por cento) do valor inicial atualizado do contrato que se fizerem nas obras.
- 16.4 A diferença percentual entre o valor global do contrato e o valor obtido a partir dos custos unitários do orçamento estimado pela Administração Pública não pode ser reduzida, em favor do contratado, em decorrência de aditamentos contratuais que modifiquem a composição orçamentária.
- 16.5 A contratada expressa concordância quanto à adequação do projeto que integrar o edital de licitação e as alterações contratuais sob alegação de falhas ou omissões em qualquer das peças, orçamentos, plantas, especificações, memoriais e estudos técnicos preliminares do projeto, não poderão ultrapassar, no total, 10% (dez por cento) do valor integral do contrato, computando-se esse percentual para verificação do limite previsto no art. 125 da Lei Federal nº 14.133/21.
- 16.6 Não são admissíveis, como regra, aditivos contratuais por erro ou omissões no orçamento nos contratos de empreitada por preço global, salvo nos casos de fatos imprevisíveis, em que não seja possível o licitante constatar as eventuais discrepâncias de quantidades com base nos elementos presentes no projeto básico, bem como nos demais casos previstos em lei passíveis de revisão contratual.
- 16.6.1 Nos casos em que forem encontrados erros de pequena relevância, relativos a pequenas variações de quantitativos em seus serviços, será pago exatamente o preço global acordado.
- 16.6.2 Nos casos em que forem encontrados erros ou omissões substanciais, subestimativas ou superestimativas relevantes, poderão ser ajustados termos aditivos excepcionalmente, desde que os seguintes requisitos sejam atendidos cumulativamente:
- 16.6.2.1 Somente serão considerados como erros substanciais ou relevantes e objetos de revisão, os serviços de materialidade relevante na curva ABC do orçamento, compreendidos dentro da Faixa A e Faixa B, cuja somatória acumulada dos custos representa 80% (oitenta por cento) do custo total.





## **PREFEITURA MUNICIPAL DE CANTANHEDE**

### **SECRETARIA MUNICIPAL DE EDUCAÇÃO**

- 16.6.2.2 Somente serão considerados como erros substanciais ou relevantes e objetos de revisão, os erros unitários de quantitativo acima de 10% (dez por cento).
- 16.6.3 Nos casos de quantitativos com relevantes subestimativas no orçamento, o contrato poderá ser aditado se demonstrada a razoabilidade do pedido de aditivo, devendo ser atendidos cumulativamente os seguintes requisitos:
- 16.6.3.1 A alteração contratual deverá manter a proporcionalidade da diferença entre o valor global estimado pela Administração e o valor global contratado.
- 16.6.3.2 O resultado que seria obtido na licitação, com os quantitativos efetivos de serviços, não poderá ser modificado se os novos quantitativos fossem aplicados às propostas dos demais licitantes, em observância aos princípios da igualdade e da seleção da proposta mais vantajosa para a Administração.
- 16.6.3.3 A alteração contratual, em análise global, não deve ultrapassar a 10% (dez por cento) do valor total do contrato, computando-se esse percentual para verificação dos limites previstos no art. 125 da Lei Federal nº 14.133/21.
- 16.6.3.4 O novo serviço incluído no contrato ou a quantidade acrescida no serviço cujo quantitativo foi originalmente subestimado não são compensados por eventuais distorções a maior nos quantitativos de outros serviços que favoreçam o contratado.
- 16.6.4 Em caso de quantitativos superestimados relevantes no orçamento, eventuais pleitos do contratado para não redução dos valores contratados poderão ser atendidos de forma excepcionalíssima, desde que preenchidos, cumulativamente, os seguintes requisitos:
- 16.6.4.1 Demonstração, em análise global, de que o quantitativo artificialmente elevado foi compensado por outros preços e quantitativos subestimados de forma que reste cabalmente demonstrado que o preço global pactuado representa a justa remuneração da obra, considerando o orçamento de referência da Administração ajustado.
- 16.6.4.2 A alteração do contrato de forma a reduzir os quantitativos daquele item inviabilizaria a execução contratual, devendo ser demonstrado que o valor a ser reduzido supere a remuneração e as contingências detalhadas na composição do BDI apresentado pelo contratado, bem como os montantes originados de eventuais distorções a maior existentes nos custos obtidos em sistemas referenciais da Administração Pública (efeitos cotação e barganha) que não foram eliminados no processo licitatório.
- 16.7 As alterações contratuais deverão ser promovidas mediante celebração de termo aditivo, submetido à prévia aprovação da consultoria jurídica do contratante, salvo nos casos de justificada necessidade de antecipação de seus efeitos, hipótese em que a formalização do aditivo deverá ocorrer no prazo máximo de 1 (um) mês (art. 132 da Lei nº 14.133, de 2021).
- 16.8 A solicitação de aditivo de prazo de execução, suspensão do contrato, assim como de acréscimos ou supressões de serviços deverá ser realizada no prazo de execução do contrato; e aditivo à vigência contratual deverá ser solicitado durante a vigência do contrato, aplicando-se o art. 111 da Lei nº 14.133/2021 para efeitos da conclusão de escopo predefinido.
- 16.8.1 As solicitações de aditivos devem vir acompanhadas de parecer técnico conclusivo emitido pela fiscalização, analisadas e aprovadas pelo gestor do contrato.

## PREFEITURA MUNICIPAL DE CANTANHEDE

### SECRETARIA MUNICIPAL DE EDUCAÇÃO

- 16.8.2 Os acréscimos e supressões de serviços a serem formalizados por termo aditivo deverão ser planilhados com a indicação dos itens a serem suprimidos e itens a serem acrescidos, sujeitos à aprovação da autoridade competente do Contratante, após análise do gestor do contrato.
- 16.8.3 Em caso de acréscimos e reduções de serviços no mesmo contrato devem ser consideradas as reduções ou acréscimos de quantitativos de forma isolada, ou seja, o conjunto de reduções e o conjunto de acréscimos devem ser sempre calculados sobre o valor original do contrato, aplicando-se a cada um desses conjuntos, individualmente e sem nenhum tipo de compensação entre eles, os limites de alteração estabelecidos no dispositivo legal.
- 16.8.4 A revisão do cronograma físico-financeiro, quando necessária, constitui responsabilidade do contratado, cabendo ao contratante autorizar a sua readequação, conforme subitem 16.8.1, desde que motivada e justificada por fatos supervenientes não imputáveis ao contratado.
- 16.9 Registros que não caracterizam alteração do contrato podem ser realizados por simples apostila, dispensada a celebração de termo aditivo, na forma do art. 136 da Lei nº 14.133/2021.
- 16.9.1 Em caso de alterações na ordem de execução dos serviços constantes da planilha, desde que o valor da etapa objeto da medição não ultrapasse aquele já estabelecido no cronograma físico-financeiro vigente para a referida etapa, e mediante parecer favorável do fiscal do contrato, o cronograma físico-financeiro poderá ser readequado, por meio de simples apostila a ser anexada a este Contrato.
- 16.10 Havendo alteração do contrato que aumente ou diminua os encargos do contratado, deve ser reestabelecida a equação econômico-financeira por meio de aditamento contratual nos casos autorizados pela Lei n.º 14.133/2021.
- 16.10.1 Caso os serviços a serem acrescidos ou suprimidos constem na planilha de serviços da obra contratada, prevalecerão os valores propostos pelo contratado, em cada item.
- 16.10.2 Caso os serviços a serem acrescidos não constem na planilha de serviços da obra contratada, mas constem na tabela referencial de custos utilizada para a elaboração do orçamento, os valores dessa tabela prevalecerão, incluído o BDI referencial e levando em conta o desconto ofertado na proposta global.
- 16.10.3 Caso os serviços a serem acrescidos não constem nem na planilha de serviços da obra contratada, nem na tabela referencial de custos utilizada para a elaboração do orçamento, os preços serão fixados, por meio de pesquisa de preços no mercado, com no mínimo três cotações, ou através de consulta atualizada aos bancos de preços pertinentes, e os preços dos serviços a serem contratados serão a média dos preços pesquisados, multiplicados pelo desconto global ou linear oferecido na proposta do contratado.
- 16.10.4 A revisão do preço original do contrato, quando imposta em decorrência das disposições deste contrato, dependerá da efetiva comprovação do desequilíbrio, das necessárias justificativas, dos pronunciamentos dos setores técnico e jurídico e da aprovação da autoridade competente.

## 17. PUBLICAÇÃO

- 17.1 Incumbirá ao contratante divulgar o presente instrumento no Portal Nacional de Contratações Públicas (PNCP), na forma prevista no art. 94 da Lei nº 14.133/2021, bem como no sítio eletrônico do município de Cantanhede.



## PREFEITURA MUNICIPAL DE CANTANHEDE

### SECRETARIA MUNICIPAL DE EDUCAÇÃO

- 17.2 Incumbirá ao contratante providenciar a publicação do extrato deste contrato e de seus eventuais termos aditivos nos termos da Lei nº 14.133/21.

#### 18. FORO

- 18.1 Fica eleito o Foro da Comarca de Cantanhede/MA, para dirimir os litígios que decorrerem da execução deste Termo de Contrato que não puderem ser compostos pela conciliação, conforme art. 92, §1º, da Lei nº 14.133/21.

Pelas partes é dito que aceitam o presente instrumento em todos os seus termos. E, por estarem justos e contratados, firmam o presente instrumento, decorrente da **CONCORRÊNCIA Nº 003/2026**, em duas vias de igual teor e forma, para que produza os seus efeitos de direito.

**Cantanhede, xx/xx/202x. (DATA)**

xxxxxx

Secretário Municipal de xxxxx (Gestor do  
Contrato)

xxxxx (Representante Legal da Empresa  
Qualificado no Contrato)

xxxxxxx (Razão Social da Empresa)